День Республики

ОФИЦИАЛЬНАЯ СРЕДА

№ 21 (28) четверг 27 июня 2013 г.

РОССИЙСКАЯ ФЕДЕРАЦИЯ
УКАЗ
ГЛАВЫ КАРАЧАЕВО-ЧЕРКЕССКОЙ РЕСПУБЛИКИ

О внесении изменения в Указ Главы Карачаево-Черкесской Республики от 28.04.2012 № 63 «Об утверждении административных регламентов предоставления Министерством образования и науки Карачаево-Черкесской Республики государственных услуг»

В целях реализации Федерального закона от 27.07.2010 № 210-ФЗ «Об организации предоставления государственных и муниципальных услуг» **ПОСТАНОВЛЯЮ:**

1. Внести в Указ Главы Карачаево-Черкесской Республики от 28.04.2012 № 63 «Об утверждении административных регламентов предоставления Министерством образования и науки Карачаево-Черкесской Республики государственных услуг» следующее изменение:

Приложение 3 к Указу изложить согласно приложению.

2. Настоящий Указ вступает в силу со дня его официального опубликования.

Глава Карачаево-Черкесской Республики Р. Б. ТЕМРЕЗОВ.

г. Черкесск Дом Правительства 13 июня 2013 года № 155

Приложение к Указу Главы Карачаево-Черкесской Республики от 13.06.2013 № 155

«Приложение 3 к Указу Главы Карачаево-Черкесской Республики от 28.04.2012 № 63

АДМИНИСТРАТИВНЫЙ РЕГЛАМЕНТ
предоставления Министерством образования и науки Карачаево-Черкесской Республики государственной услуги по лицензированию образовательной деятельности образовательных учреждений, расположенных на территории Карачаево-Черкесской Республики (за исключением образовательных учреждений, лицензирование образовательной деятельности которых относится к полномочиям федеральных органов государственной власти), организаций, расположенных на территории Карачаево-Черкесской Республики, структурные подразделения которых осуществляют реализацию программ профессиональной подготовки

1. Общие положения
Предмет регулирования Регламента

1. Административный регламент Министерства образования и науки Карачаево-Черкесской Республики (далее - Регламент) по предоставлению государственной услуги по лицензированию образовательной деятельности образовательных учреждений, расположенных на территории Карачаево-Черкесской Республики (за исключением образовательных учреждений, лицензирование образовательной деятельности которых относится к полномочиям федеральных органов государственной власти), организаций, расположенных на территории Карачаево-Черкесской Республики, структурные подразделения которых осуществляют реализацию программ профессиональной подготовки (далее- государственная услуга), разработан в целях повышения качества предоставления Министерством образования и науки Карачаево-Черкесской Республики (далее - Министерство) данной государственной услуги и определяет сроки и последовательность действий административных процедур при предоставлении государственной услуги.

Круг заявителей

2. Государственная услуга по лицензированию образовательной деятельности предоставляется Министерством образовательным учреждениям и организациям, реализующим в соответствии с законодательством Российской Федерации основные и (или) дополнительные образовательные программы, а также программы профессиональной подготовки.

3. Государственная услуга предоставляется образовательным учреждениям и организациям, расположенным на территории Карачаево-Черкесской Республики, за исключением:

высших учебных заведений;

образовательных учреждений дополнительного профессионального образования, реализующих образовательные программы послевузовского профессионального образования и (или) дополнительные профессиональные образовательные программы, к которым установлены федеральные государственные требования, научных организаций;

образовательных учреждений, реализующих военные профессиональные образовательные программы;

федеральных государственных образовательных учреждений среднего профессионального образования, реализующих образовательные программы среднего профессионального образования по подготовке специалистов в сферах обороны, оборонного производства, внутренних дел, безопасности, ядерной энергетики, транспорта и связи, наукоемкого производства по специальностям, перечень которых утверждается Правительством Российской Федерации;

расположенных за пределами территории Российской Федерации российских образовательных учреждений.

4. Действие настоящего Регламента не распространяется на образовательную деятельность, осуществляемую путем проведения разовых занятий различных видов (в том числе лекций, стажировок, семинаров) и не сопровождающуюся итоговой аттестацией и выдачей документов об образовании, деятельность по содержанию и воспитанию обучающихся и воспитанников, осуществляемую без реализации образовательных программ, а также индивидуальную трудовую педагогическую деятельность.

5. Заявитель может выступать в качестве:

соискателя лицензии - образовательного учреждения, организации, обратившихся с заявлением о предоставлении лицензии на осуществление образовательной деятельности (далее - лицензия);

лицензиата - образовательного учреждения, организации, имеющих лицензию.

Порядок информирования о предоставлении государственной услуги

6. Место нахождения Министерства: 369000, Карачаево-Черкесская Республика, г. Черкесск, Дом Правительства, пр. Ленина, 1, 2 этаж, Министерство образования и науки Карачаево-Черкесской Республики.

Место нахождения Отдела: 369000, Карачаево-Черкесская Республика, г. Черкесск, Дом Правительства, пр. Ленина, 1, 2 этаж, Министерство образования и науки Карачаево-Черкесской Республики (кабинет № 251).

Контактные телефоны:

приемная Министра образования и науки Карачаево-Черкесской Республики (далее – Министр) – (8782) 25-40-64;

начальника Отдела – (8782) 25-52-21;

государственных гражданских служащих Отдела: (8782) 25-37-57.

Адрес электронной почты (e-mail) Министерства:
obrazovanie09.@mail.ru

Официальный сайт Министерства в сети Интернет:
http://www.obrazovanie09.ru

Прием документов, представляемых заявителем, осуществляется государственным гражданским служащим Министерства - ведущим специалистом-экспертом Отдела (далее - специалист):

вторник, четверг - с 9.00 до 18.00.

Перерыв - с 13.00 до 14.00.

Устное информирование и консультирование по предоставлению государственной услуги осуществляется специалистами:

понедельник, вторник, среда, четверг, пятница - с 11.00 до 18.00.

Перерыв - с 13.00 до 14.00.

7. Государственная услуга, а также информация и консультации по исполнению государственной услуги предоставляются:

путем обращения в Министерство и его структурное подразделение - отдел по надзору и контролю (далее - Отдел) по телефону;

непосредственно в Министерстве при личном обращении заявителя (непосредственное информирование);

путем письменного обращения заявителя (по почте или с использованием факсимильной связи);

посредством электронной почты;

с использованием сети Интернет на официальном информационном сайте Министерства http://www.obrazovanie09.ru, на Региональном портале государственных услуг Карачаево-Черкесской Республики (далее - Региональный портал) – http://www.09.gosuslugi.ru

8. Лица, обратившиеся в Министерство непосредственно или путем использования средств телефонной связи, информируются:

а) о перечне документов, необходимых для предоставления услуги, их комплектности (достаточности);

б) о правильности оформления документов, необходимых для предоставления услуги;

в) о размере государственной пошлины за предоставление государственной услуги.

9. При личном приеме заявитель, заинтересованное лицо предъявляет документ, удостоверяющий его личность.

В случае, если изложенные в устном обращении факты и обстоятельства являются очевидными и не требуют дополнительной проверки, ответ на обращение с согласия заявителя может быть дан устно в ходе личного приема. В остальных случаях дается письменный ответ по существу поставленных в обращении вопросов.

При информировании заявителя посредством личного обращения сотрудник, ответственный за такое информирование, должен дать исчерпывающие ответы на все возникающие у заявителя, заинтересованного лица вопросы.

В случае если в обращении содержатся вопросы, решение которых не входит в компетенцию Министерства, гражданину дается разъяснение, куда и в каком порядке ему следует обратиться. В ходе личного приема заявителю может быть отказано в дальнейшем рассмотрении обращения, если ему ранее был дан ответ по существу поставленных в обращении вопросов.

10. При ответах на телефонные звонки и устные обращения сотрудники подробно и в вежливой (корректной) форме информируют обратившихся по интересующим их вопросам. Ответ на телефонный звонок должен начинаться с информации о наименовании органа, в который позвонил заявитель, и представления сотрудника, принявшего телефонный звонок.

11. При информировании по письменным обращениям ответ на обращение направляется почтой в адрес заявителя, заинтересованного лица в срок, не превышающий 30 календарных дней со дня регистрации письменного обращения.

Заявитель в своем письменном обращении в соответствии с требованиями Федерального закона «О порядке рассмотрения обращений граждан в Российской Федерации» в обязательном порядке указывает либо наименование Министерства, либо фамилию, имя, отчество соответствующего должностного лица, либо должность соответствующего лица, а также свои фамилию, имя, отчество (последнее - при наличии), почтовый адрес, по которому должны быть направлены ответ, уведомление о переадресации обращения, излагает суть предложения, заявления или жалобы, ставит личную подпись и дату.

В случае необходимости в подтверждение своих доводов заявитель прилагает к письменному обращению документы и материалы либо их копии.

12. Консультации (справки) по вопросам предоставления государственной услуги осуществляются сотрудниками, отвечающими за предоставление государственной услуги.

13. На информационных стендах в Отделе, на официальном сайте Министерства в сети Интернет, на едином портале государственных и муниципальных услуг размещаются следующие информационные материалы:

сведения о местонахождении, телефонах для справок и консультаций, адресах электронной почты;

информация о порядке предоставления государственной услуги;

извлечения из нормативных правовых актов, регламентирующих предоставление государственной услуги;

перечень документов, представляемых для получения результата государственной услуги;

формы заявлений и иных документов, необходимых для предоставления государственной услуги и представляемых заявителем, требования, предъявляемые к этим документам и их оформлению, включая образцы заполнения форм документов;

текст Административного регламента с приложениями;

права и обязанности заявителей и Министерства.

2. Стандарт предоставления государственной услуги
Наименование государственной услуги

14. Наименование государственной услуги - «Лицензирование образовательной деятельности образовательных учреждений, расположенных на территории Карачаево-Черкесской Республики (за исключением образовательных учреждений, лицензирование образовательной деятельности которых относится к полномочиям федеральных органов государственной власти), организаций, расположенных на территории Карачаево-Черкесской Республики, структурные подразделения которых осуществляют реализацию программ профессиональной подготовки».

Наименование органа, предоставляющего государственную услугу

15. Наименование органа, предоставляющего государственную услугу - Министерство образования и науки Карачаево-Черкесской Республики.

Правовые основания для предоставления государственной услуги

16. Предоставление государственной услуги осуществляется в соответствии с:

Налоговым кодексом Российской Федерации (часть вторая);

Законом Российской Федерации от 10 июля 1992 года № 3266-1 «Об образовании»;

Федеральным законом от 04 мая 2011 года № 99-ФЗ «О лицензировании отдельных видов деятельности»;

Федеральным законом от 27 июля 2010 года № 210-ФЗ «Об организации предоставления государственных и муниципальных услуг»;

Федеральным законом от 24 июля 1998 года № 124-ФЗ «Об основных гарантиях прав ребенка в Российской Федерации»;

Федеральным законом от 02 мая 2006 года № 59-ФЗ «О порядке рассмотрения обращений граждан Российской Федерации»;

Федеральным законом от 27 июля 2006 года № 149-ФЗ «Об информации, информационных технологиях и о защите информации»;

Федеральным законом от 26 декабря 2008 года № 294-ФЗ «О защите прав юридических лиц и индивидуальных предпринимателей при осуществлении государственного контроля (надзора) и муниципального контроля»;

Федеральным законом от 09 февраля 2009 года № 8-ФЗ «Об обеспечении доступа к информации о деятельности государственных органов и органов местного самоуправления»;

Федеральным законом от 10 января 2002 года № 1-ФЗ «Об электронной цифровой подписи»;

Федеральным законом от 06 апреля 2011 года № 63-ФЗ «Об электронной подписи»;

постановлением Правительства Российской Федерации от 11 марта 2011 года № 164 «Об осуществлении государственного контроля (надзора) в сфере образования»;

постановлением Правительства Российской Федерации от 16 марта 2011 года № 174 (ред. от 27 декабря 2012 года) «Об утверждении Положения о лицензировании образовательной деятельности»;

постановлением Правительства Российской Федерации от 16 мая 2011 года № 373 «О разработке и утверждении административных регламентов исполнения государственных функций и административных регламентов предоставления государственных услуг»;

постановлением Правительства Российской Федерации от 21 ноября 2011 года № 957 «Об организации лицензирования отдельных видов деятельности»;

постановлением Правительства Российской Федерации от 16 августа 2012 года № 840 «О порядке подачи и рассмотрения жалоб на решения и действия (бездействие) федеральных органов исполнительной власти и их должностных лиц, федеральных государственных служащих, должностных лиц государственных внебюджетных фондов Российской Федерации»;

приказом Министерства образования и науки Российской Федерации от 08 декабря 2011 года № 2805 «Об утверждении форм документа, подтверждающего наличие лицензии на осуществление образовательной деятельности, приложения к нему и технических требований к указанным документам»;

приказом Министерства образования и науки Российской Федерации от 11 декабря 2012 года № 1032 «Об утверждении форм заявлений о предоставлении лицензии на осуществление образовательной деятельности, о переоформлении лицензии на осуществление образовательной деятельности и справки о материально-техническом обеспечении образовательной деятельности по заявленным для лицензирования образовательным программам»;

Указом Президента Карачаево-Черкесской Республики от 26 мая 2010 года № 65 «Об утверждении Положения и структуры Министерства образования и науки Карачаево-Черкесской Республики» и иными нормативными правовыми актами Российской Федерации и Карачаево-Черкесской Республики.

Наименование организаций, обращение в которые необходимо для предоставления государственной услуги

17. При рассмотрении вопроса о предоставлении лицензии (временной лицензии) или переоформлении документа, подтверждающего наличие лицензии, Министерство в целях получения необходимых заключений и подтверждения сведений, представленных соискателем лицензии или лицензиатом, осуществляет взаимодействие со следующими органами исполнительной власти:

в целях подтверждения сведений о государственной регистрации юридического лица, а также сведений о постановке соискателя лицензии или лицензиата на учет в налоговом органе, с налоговым органом - Управлением Федеральной налоговой службы по Карачаево-Черкесской Республике;

в целях получения заключения о соответствии зданий, строений, сооружений, помещений и территорий, заявленных соискателем лицензии или лицензиатом для осуществления образовательной деятельности, установленным законодательством Российской Федерации требованиям пожарной безопасности, с органом, осуществляющим государственный пожарный надзор, - Главным управлением Министерства Российской Федерации по делам гражданской обороны, чрезвычайным ситуациям и ликвидации последствий стихийных бедствий по Карачаево-Черкесской Республике;

в целях получения заключения о соответствии зданий, строений, сооружений, помещений и территорий, заявленных соискателем лицензии или лицензиатом для осуществления образовательной деятельности, установленным законодательством Российской Федерации санитарно-эпидемиологическим требованиям, с органом, осуществляющим государственный санитарно-эпидемиологический надзор - Управлением Федеральной службы по надзору в сфере защиты прав потребителей и благополучия человека по Карачаево-Черкесской Республике;

в целях подтверждения сведений о наличии у соискателя лицензии или лицензиата в собственности или на ином законном основании зданий, строений, сооружений и помещений, заявленных соискателем лицензии или лицензиатом для осуществления образовательной деятельности, - с Управлением Федеральной службы государственной регистрации, кадастра и картографии по Карачаево-Черкесской Республике;

в целях подтверждения сведений об уплате государственной пошлины соискателем лицензии или лицензиатом - с Управлением Федерального казначейства по Карачаево-Черкесской Республике;

с иными лицензирующими органами в целях получения сведений о предоставлении лицензии и переоформлении документа, подтверждающего наличие лицензии этими лицензирующими органами.

Результат предоставления государственной услуги

18. Результатом предоставления государственной услуги являются:

1) предоставление лицензии (временной лицензии, дубликата лицензии);

2) переоформление лицензии (временной лицензии);

3) отказ в предоставлении лицензии (временной лицензии, дубликата лицензии) или в переоформлении лицензии;

4) досрочное прекращение действия лицензии.

19. Принятие Министерством решения о предоставлении лицензии или о переоформлении документа, подтверждающего наличие лицензии, осуществляется в срок, не превышающий 45 дней со дня приема заявления о предоставлении лицензии или о переоформлении документа, подтверждающего наличие лицензии, и прилагаемых к этому заявлению документов при условии соответствия таких заявления и документов требованиям, установленным законодательством Российской Федерации о лицензировании отдельных видов деятельности, Законом Российской Федерации «Об образовании», Положением о лицензировании образовательной деятельности.

20. Принятие Министерством решения о предоставлении временной лицензии осуществляется в срок, не превышающий 10 дней со дня приема заявления соискателя лицензии о предоставлении временной лицензии и документов, соответствующих требованиям, установленным Законом Российской Федерации «Об образовании», Положением о лицензировании образовательной деятельности.

21. Принятие Министерством решения о выдаче дубликата документа, подтверждающего наличие лицензии, принимается в срок, не превышающий 10 календарных дней со дня регистрации заявления.

22. При рассмотрении вопроса о предоставлении лицензии, временной лицензии, переоформлении документа, подтверждающего наличие лицензии, или выдаче дубликата лицензии в целях подтверждения сведений, представленных соискателем лицензии или лицензиатом, Министерство осуществляет взаимодействие с другими органами исполнительной власти. Указанные органы предоставляют сведения о соискателе лицензии или лицензиате по межведомственному запросу Министерства, в том числе в форме электронного документа, в срок, не превышающий 5 рабочих дней.

23. Принятие Министерством решения о досрочном прекращении действия лицензии осуществляется в срок, не превышающий 10 рабочих дней со дня регистрации в Министерстве поступившего заявления о прекращении лицензируемого вида деятельности, либо получения сведений от территориального органа федерального органа исполнительной власти, осуществляющего государственную регистрацию юридических лиц, о дате внесения в Единый государственный реестр юридических лиц записи о прекращении заявителем деятельности, либо выписки из вступившего в законную силу решения суда об аннулировании лицензии заявителя.

24. Лицензия на осуществление образовательной деятельности действует бессрочно.

Исчерпывающий перечень документов, необходимых в соответствии с нормативными правовыми актами для предоставления государственной услуги, которые являются необходимыми и обязательными, и подлежащих представлению заявителем, способы их получения заявителем, в том числе в электронной форме и порядок их предоставления

25. Для получения лицензии или переоформления лицензии, в случае необходимости дополнения лицензии сведениями о филиалах лицензиата и (или) об адресах мест осуществления образовательной деятельности и (или) об образовательных программах, изменении места нахождения лицензиата, соискатель лицензии или лицензиат представляет заполненное по установленной форме заявление (приложение 6,7), к которому прилагаются следующие документы:

а) копии учредительных документов (с предъявлением оригиналов, если копии не заверены в нотариальном порядке);

б) копии документов, подтверждающих наличие у соискателя лицензии или лицензиата в собственности или на ином законном основании оснащенных зданий, строений, сооружений, помещений и территорий, соответствующих установленным лицензионным нормативам обеспечения образовательной деятельности по заявленным для лицензирования образовательным программам;

в) копию документа, подтверждающего проведение учредителем государственного и муниципального учреждения в соответствии с пунктом 4 статьи 13 Федерального закона «Об основных гарантиях прав ребенка в Российской Федерации» экспертной оценки последствий договора аренды для обеспечения образования, воспитания, развития, отдыха и оздоровления детей, оказания им медицинской, лечебно-профилактической помощи, социальной защиты и социального обслуживания детей (в случае аренды соискателем лицензии или лицензиатом помещений для организации образовательного процесса в государственном или муниципальном учреждении, являющемся объектом социальной инфраструктуры для детей);

г) подписанную руководителем соискателя лицензии или лицензиата справку о материально-техническом обеспечении образовательной деятельности по заявленным для лицензирования образовательным программам(приложение 8);

д) копию положения о филиале (в случае, если соискатель лицензии или лицензиат обращается за разрешением на осуществление образовательной деятельности в филиале);

е) копию положения о структурном подразделении (в случае, если в качестве соискателя лицензии или лицензиата выступает организация, структурное подразделение которой осуществляет реализацию образовательных программ профессиональной подготовки);

ж) опись представленных документов.

26. Для переоформления лицензии в случае возникновения образовательного учреждения, научной организации или иной организации в результате реорганизации в форме слияния и при наличии лицензии у одного или нескольких реорганизованных юридических лиц, реорганизации образовательного учреждения, научной организации или иной организации в форме присоединения к ним юридического лица, лицензиат предоставляет заполненное по установленной форме заявление (приложение 7), к которому прилагаются следующие документы, предусмотренные подпунктами «б», «д» - «ж» пункта 25 Регламента;

копии лицензий и приложений к лицензиям, юридических лиц, реорганизованных в форме слияния или присоединения к лицензиату, с приложением (приложениями).

27. Для переоформления лицензии в случае реорганизации лицензиата в форме преобразования, изменения наименования лицензиата (в том числе создания образовательного учреждения путем изменения типа существующего государственного или муниципального образовательного учреждения, установления иного государственного статуса образовательного учреждения), изменения наименования места нахождения лицензиата, изменения наименования адреса места осуществления образовательной деятельности лицензиат предоставляет заполненное по установленной форме заявление (приложение 7), к которому прилагаются следующие документы, предусмотренные подпунктами «а» - «ж» пункта 25 Регламента.

28. Для переоформления лицензии в случае прекращения реализации образовательных программ, прекращения осуществления образовательной деятельности по адресу места ее осуществления, изменения наименований образовательных программ, указанных в приложении к лицензии, лицензиат предоставляет заполненное по установленной форме заявление (приложение 7), к которому прилагается лицензия.

29. Для получения временной лицензии лицензиат предоставляет заполненное по установленной форме заявление (приложение 7), к которому прилагаются документы, предусмотренные подпунктами «а», «б», «д» - «ж» пункта 25 Регламента.

30. Для получения дубликата лицензии и (или) приложения к ней, лицензиат предоставляет заполненное по установленной форме заявление (приложение 7) с указанием причины выдачи дубликата и документ, подтверждающий уплату государственной пошлины.

31. Для прекращения действия лицензии лицензиат предоставляет заявление о прекращении осуществления образовательной деятельности (согласованное с учредителем (учредителями)), лицензию и приложения к ней.

32. Заявление и прилагаемые к нему документы могут быть направлены в Министерство на бумажном носителе или заказным почтовым отправлением с уведомлением о вручении и описью вложения, в форме электронных документов с использованием сети Интернет.

Заявление заполняется при помощи средств электронно-вычислительной техники или от руки разборчиво (печатными буквами) чернилами черного или синего цвета.

Заявитель имеет право представить заявление с приложением документов электронной почтой при наличии электронной подписи.

33. Копии документов, предусмотренные подпунктами «а», «б», «в», «д» и «е» пункта 25 Регламента, не заверенные в нотариальном порядке, представляются соискателем лицензии или лицензиатом с предъявлением оригиналов документов.

34. Регистрация заявления на предоставление государственной услуги и прилагаемых к нему документов осуществляется по описи представленных документов в журнале регистрации в день поступления в отдел лицензирования образовательной деятельности Министерства (далее - Отдел) специалистом Отдела, ответственным за прием документов.

При направлении заявления и прилагаемых к нему документов заказным почтовым отправлением с уведомлением о вручении должна быть в наличии опись вложения.

В случаях, предусмотренных федеральными законами, постановлениями Правительства Российской Федерации, нормативными правовыми актами Карачаево-Черкесской Республики, муниципальными правовыми актами, универсальная электронная карта является документом, удостоверяющим право гражданина на получение государственных и муниципальных услуг.

Исчерпывающий перечень документов, необходимых в соответствии с нормативными правовыми актами для предоставления государственной услуги, которые находятся в распоряжении государственных органов, органов местного самоуправления и иных органов, участвующих в предоставлении государственных или муниципальных услуг, и которые заявитель вправе представить, а также способы их получения заявителями, в том числе в электронной форме

35. Для выдачи лицензии, а также переоформления лицензии в связи с реорганизацией организации в форме слияния, присоединения или преобразования:

1) копия документа о государственной регистрации организации - юридического лица;

2) копия документа о постановке организации на учет в налоговом органе;

3) копия документа, подтверждающего наличие у соискателя лицензии или лицензиата в собственности или на ином законном основании оснащенных зданий, строений, сооружений, помещений и территорий, соответствующих установленным лицензионным нормативам обеспечения образовательной деятельности по заявленным для лицензирования образовательным программам;

4) копия заключения о соответствии зданий, строений, сооружений, помещений и территорий, заявленных соискателем лицензии или лицензиатом для осуществления образовательной деятельности, установленным законодательством Российской Федерации требованиям пожарной безопасности;

5) копия заключения о соответствии зданий, строений, сооружений, помещений и территорий, заявленных соискателем лицензии или лицензиатом для осуществления образовательной деятельности, установленным законодательством Российской Федерации санитарно-эпидемиологическим требованиям;

6) копия документа, подтверждающего сведения об уплате государственной пошлины соискателем лицензии или лицензиатом.

В случае если указанные документы не представлены заявителем лично, то такие документы (сведения, содержащиеся в них) запрашиваются специалистом Министерства по межведомственному запросу.

Непредоставление указанных документов заявителем не является основанием для отказа в предоставлении государственной услуги.

36. В случае если копии документов представлены с оригиналами, специалист Министерства принимает копии и возвращает заявителю оригиналы документов. В случае отсутствия оригиналов документов заявитель представляет в Министерство нотариально заверенные копии документов.

Документы (информация), которые запрещается требовать от заявителя при предоставлении государственной услуги

37. Министерство не вправе требовать от заявителя:

представления документов и информации или осуществления действий, представление или осуществление которых не предусмотрено нормативными правовыми актами, регулирующими отношения, возникающие в связи с предоставлением государственной услуги;

представления документов и информации, которые находятся в распоряжении органов, предоставляющих государственную услугу, иных государственных органов, органов местного самоуправления и организаций в соответствии с нормативными правовыми актами Российской Федерации, нормативными правовыми актами субъектов Российской Федерации и муниципальными актами.

Способы подачи заявки о предоставлении государственной услуги

38. Заявление о предоставлении лицензии (временной лицензии), переоформлении документа, подтверждающего наличие лицензии, выдаче дубликата документа, подтверждающего наличие лицензии, о прекращении действия лицензии и прилагаемые к нему документы представляются соискателем лицензии или лицензиатом в Отдел на бумажном носителе непосредственно или направляются заказным почтовым отправлением с уведомлением о вручении и описью вложения.

Указанные заявления и прилагаемые к ним документы могут быть направлены в Отдел в форме электронных документов с использованием государственной информационной системы «Единый портал государственных и муниципальных услуг (функций)». В этом случае заявление и прилагаемые к нему документы подписываются (заверяются) и согласуются электронной цифровой подписью или иным аналогом собственноручной подписи лица, имеющего соответствующие полномочия.

Исчерпывающий перечень оснований для отказа в приеме документов, необходимых для предоставления государственной услуги

39. Министерство отказывает соискателю лицензии или лицензиату в принятии документов к рассмотрению по существу при наличии одного из следующих оснований:

1) лицензирование образовательной деятельности соискателя лицензии или лицензиата в соответствии с Законом Российской Федерации «Об образовании» не отнесено к компетенции Министерства;

2) для лицензирования заявлена образовательная деятельность по образовательным программам, которые соискатель лицензии или лицензиат в соответствии с законодательством Российской Федерации в области образования не вправе реализовывать;

3) представление соискателем лицензии или лицензиатом документов, указанных в пунктах 25-31 настоящего Регламента, не в полном объеме, неправильно оформленных и (или) неправильно заполненных.

При этом соискателю лицензии или лицензиату направляется уведомление о перечне недостающих, неправильно оформленных и (или) неправильно заполненных документов. В случае если указанные документы не представлены соискателем лицензии или лицензиатом в Министерство в течение 2 месяцев со дня получения соискателем лицензии или лицензиатом уведомления, Министерство отказывает соискателю лицензии или лицензиату в принятии заявления и документов к рассмотрению по существу.

Исчерпывающий перечень оснований для отказа в предоставлении государственной услуги

40. Основанием отказа в предоставлении государственной услуги является:

1) наличие в представленных соискателем лицензии заявлении о предоставлении лицензии и (или) прилагаемых к нему документах недостоверной или искаженной информации;

2) установленное в ходе проверки несоответствие соискателя лицензии лицензионным требованиям;

3) представление соискателем лицензии заявления о предоставлении лицензии, если в отношении соискателя лицензии имеется решение об аннулировании ранее выданной лицензии на такой вид деятельности.

41. В случае если в сроки, установленные пунктом 20 статьи 33.1 Закона «Об образовании», сведения о соискателе лицензии или лицензиате не предоставлены указанными в пункте 17 Регламента государственными органами и организациями, срок предоставления лицензии (временной лицензии) или переоформления лицензии приостанавливается на период до получения соответствующих сведений о соискателе лицензии или лицензиате, но не более чем на 30 календарных дней.

Порядок, размер и основания взимания государственной пошлины за предоставление государственной услуги

42. За предоставление государственной услуги взимается государственная пошлина в размере, установленном подпунктом 92 пункта 1 статьи 333^{33} Налогового кодекса Российской Федерации:

1) за предоставление лицензии – 6000 рублей;

2) за предоставление временной лицензии – 600 рублей;

3) за предоставление дубликата лицензии – 600 рублей;

4) за переоформление лицензии в случае необходимости дополнения лицензии заявителя сведениями о его филиалах, и (или) об адресах мест осуществления образовательной деятельности и (или) об образовательных про-граммах – 2 600 рублей;

5) за переоформление лицензии в иных случаях – 600 рублей.

Реквизиты для оплаты государственной пошлины размещаются на официальном сайте Министерства, а также на информационных стендах в помещениях Министерства.

Взимание Министерством с соискателя лицензии или лицензиата платы за предоставление государственной услуги не допускается.

Максимальный срок ожидания в очереди при подаче заявления на предоставление государственной услуги и при получении результата предоставления государственной услуги

43. Максимальное время ожидания в очереди при подаче документов и при получении результата предоставления государственной услуги составляет 15 минут на одного посетителя, максимальная продолжительность приема у специалиста, осуществляющего прием и выдачу документов, составляет 20 минут.

Срок и порядок регистрации запроса заявителя о предоставлении государственной услуги, в том числе в электронной форме

44. Заявление о предоставлении государственной услуги регистрируется в Министерстве в день его поступления.

Если заявление о предоставлении государственной услуги представлено через Единый портал и Региональный портал, посредством почтового отправления менее чем за 30 минут до окончания рабочего дня, либо получено в выходной день, оно регистрируется в течение следующего (ближайшего) рабочего дня.

Датой приема заявления о предоставлении государственной услуги считается дата его официальной регистрации в Министерстве.

45. Регистрация заявления о предоставлении государственной услуги осуществляется путем внесения информации о заявлении (номер заявления, наименование заявителя, дата приема заявления) в журнал регистрации заявлений, ведение которого

Продолжение на 2-й стр.

Продолжение. Начало на 1-й стр.

осуществляется в Министерстве.

Регистрационный номер заявления сообщается заявителю при приеме заявления.

Требования к помещениям, в которых предоставляются государственные услуги

46. Местом предоставления государственной услуги является помещение Министерства. В помещениях Министерства, предназначенных для работы с заявителями, размещаются информационные стенды, обеспечивающие получение информации о предоставлении государственной услуги.

При изменении информации по предоставлению государственной услуги осуществляется ее периодическое обновление.

Места ожидания приема, места сдачи и получения документов заявителями, места для информирования заявителей и заполнения необходимых документов оборудуются стульями (креслами) и столами и обеспечиваются писчей бумагой и письменными принадлежностями.

Показатели доступности и качества предоставления государственной услуги

47. Показатели доступности и качества предоставления государственной услуги:

наличие полной и понятной информации о местах, порядке и сроках предоставления государственной услуги в Министерстве, в сети Интернет, на информационных стендах;

удобство и доступность получения информации заявителями о порядке предоставления государственной услуги;

подробное информирование заявителей о ходе рассмотрения их заявлений;

наглядность форм предоставляемой информации об административных процедурах;

предоставление заявителю возможности подачи заявления как на бумажном носителе, так и в форме электронного документа;

соблюдение сотрудниками Министерства сроков предоставления государственной услуги;

сокращение среднего времени ожидания в очереди при обращении граждан за получением государственной услуги;

обеспечение электронного взаимодействия с заявителем при предоставлении государственной услуги.

Иные требования, в том числе учитывающие особенности предоставления государственной услуги в многофункциональных центрах предоставления государственных и муниципальных услуг и особенности предоставления государственной услуги в электронной форме

48. Возможность предоставления государственной услуги в многофункциональном центре предоставления государственных и муниципальных услуг не предусмотрена.

Предоставление государственной услуги в электронной форме

49. Заявителям обеспечивается возможность представления заявления о предоставлении государственной услуги и прилагаемых к нему документов в электронной форме.

Министерство обеспечивает осуществление в электронной форме:

1) приема и регистрации заявлений о предоставлении государственной услуги и документов;

2) информации о ходе принятия Министерством решений о предоставлении государственной услуги.

Для подачи заявителем документов в электронной форме через Единый портал и Региональный портал применяется специализированное программное обеспечение, предусматривающее заполнение заявителем электронных форм документов.

При заполнении электронных форм заявлений на Едином портале, а также на Региональном портале заявителю необходимо ознакомится с порядком предоставления государственной услуги, полностью заполнить все поля электронной формы.

В случае направления документов в электронной форме заявление на получение государственной услуги должно быть подписано усиленной квалифицированной электронной подписью. Документы представляются в виде отсканированных в формате Portable Document Format (PDF) с разрешением не менее 300 dpi, сформированных в архив данных в формате «zip» либо «rar», и подписываются простой (либо усиленной) электронной подписью.

Ко всем необходимым документам должны быть приложены все упомянутые в них приложения.

Средства электронной подписи, применяемые при предоставлении государственной услуги в электронном виде, должны быть сертифицированы в соответствии с законодательством Российской Федерации.

Средства электронной подписи, которые допускаются к использованию при обращении за получением государственной услуги, оказываемой с применением усиленной квалифицированной электронной подписи, должны быть не ниже класса КС2 и обеспечивать защиту конфиденциальной информации.

50. В случае если взаимодействие Министерства и заявителя осуществлялось с использованием сети Интернет, в том числе Единого портала, лицензионное дело формируется Министерством в форме электронного документа.

Министерство осуществляет формирование и ведение реестра лицензий на электронных носителях.

В случае если лицензия выдается в электронной форме, Министерство выдает экземпляр лицензии в письменном (бумажном) виде по соответствующему запросу заявителя.

Представленные заявителем документы не возвращаются заявителю и хранятся в Министерстве в установленном порядке.

3. Состав, последовательность и сроки выполнения административных процедур (действий), требования к порядку их выполнения, в том числе особенности выполнения административных процедур (действий) в электронной форме

Порядок осуществления административных процедур в электронной форме, в том числе с использованием Единого портала, Регионального портала

51. Заявитель имеет право обратиться за государственной услугой в электронной форме через Единый портал, Региональный портал.

В настоящее время для доступа к услугам на Едином портале реализовано два способа авторизации:

с использованием логина/пароля;

с использованием электронной подписи.

На Едином портале, Региональном портале реализована концепция «личного кабинета» пользователя, обеспечивающая после его регистрации на порталах следующие возможности:

ознакомление с информацией о государственной услуге;

обеспечение доступа к формам заявлений и иных документов, необходимых для получения государственной услуги, их заполнение и представление в электронной форме;

осуществление мониторинга хода предоставления государственной услуги;

получение начислений и возможность оплаты государственных пошлин, штрафов и сборов;

хранение реквизитов пользователя;

ознакомление с нормативными правовыми актами, регулирующими отношения, возникающие в связи с предоставлением государственной услуги;

ознакомление с настоящим Регламентом;

ознакомление с ответами на наиболее типичные вопросы граждан, связанные с предоставлением государственной услуги;

обмен мнениями по вопросам предоставления государственной услуги.

Описание процедуры формирования и направления межведомственных запросов

52. В течение дня со дня поступления обращения заявителя консультант Министерства подготавливает и направляет запрос в Управление Федеральной налоговой службы по Карачаево-Черкесской Республике, в Управление Федеральной службы государственной регистрации, кадастра и картографии по Карачаево-Черкесской Республике, в Главное управление Министерства Российской Федерации по делам гражданской обороны, чрезвычайным ситуациям и ликвидации последствий стихийных бедствий по Карачаево-Черкесской Республике, в Управление Федеральной службы по надзору в сфере защиты прав потребителей и благополучия человека по Карачаево-Черкесской Республике, в Управление Федерального казначейства по Карачаево-Черкесской Республике и в иные лицензирующие органы в целях получения сведений о предоставлении лицензии и переоформлении документа, подтверждающего наличие лицензии этими лицензирующими органами.

Консультант Министерства вправе требовать только документы и информацию, прямо предусмотренные нормативными правовыми актами.

Консультант Министерства в день поступления обращения заявителя определяет способ направления запроса и осуществляет его направление:

почтовым отправлением;

курьером под расписку;

с использованием единой системы межведомственного электронного взаимодействия;

иными способами, не противоречащими законодательству.

Если орган (организация), в распоряжении которого находится документ (информация), подключены к единой системе межведомственного электронного взаимодействия, то запрос направляется с использованием единой системы межведомственного электронного взаимодействия.

Не позднее пяти рабочих дней со дня поступления запроса орган (организация), предоставляющий документ и (или) информацию, подготавливает и направляет ответ на запрос. Ответ на запрос включает в себя документы и информацию, которые были запрошены Министерством или уведомление об отсутствии соответствующих документов и информации либо уведомление о направлении запроса не по подведомственности.

При получении ответа на запрос должностные лица Министерства приобщают полученный ответ к документам, представленным заявителем.

Перечень административных процедур

53. В рамках предоставления государственной услуги предусматриваются следующие административные процедуры:

прием и регистрация заявления и иных документов, необходимых для предоставления государственной услуги и подлежащих представлению заявителем;

проверка полноты и достоверности сведений о заявителе, содержащихся в представленных заявителем заявлении и прилагаемых к нему документах и сведениях, возможности выполнения им лицензионных требований и условий, установленных постановлением Правительства Российской Федерации, основанных на соответствующих требованиях законодательства Российской Федерации и направленных на обеспечение достижения целей лицензирования (далее – лицензионные требования и условия);

формирование и направление межведомственных запросов с целью получения сведений, необходимых для предоставления государственной услуги и находящихся в распоряжении органов исполнительной власти, участвующих в предоставлении государственной услуги;

принятие Министерством решения о предоставлении лицензии (об отказе в предоставлении лицензии), о предоставлении временной лицензии (об отказе в предоставлении временной лицензии), о предоставлении дубликата лицензии (об отказе в предоставлении дубликата лицензии), переоформлении лицензии (об отказе в переоформлении лицензии);

выдача результата предоставления государственной услуги соискателю лицензии (лицензиату);

досрочное прекращение действия лицензии;

внесение сведений в реестр лицензий, выданных Министерством (далее – реестр), предоставление информации из реестра лицензий.

54. Выполнение административных действий в рамках предоставления государственной услуги осуществляется специалистами Отдела в соответствии с установленным распределением должностных обязанностей.

Прием и регистрация заявления и иных документов, необходимых для предоставления государственной услуги и подлежащих представлению заявителем

55. Основанием для начала осуществления административной процедуры, связанной с приемом и регистрацией заявления о выдаче лицензии (переоформлении лицензии) и прилагаемых к нему документов, является получение Министерством соответствующего заявления и документов.

56. Соискатели лицензии, лицензиаты представляют заявление о выдаче лицензии (переоформлении лицензии) и прилагаемые к нему документы:

1) в ходе личного приема, проводимого должностными лицами Министерства;

2) в почтовом отправлении с описью вложения;

3) в форме электронных документов, направленных посредством информационно-коммуникационных технологий, в том числе через Интернет, Единый портал государственных и муниципальных услуг (функций).

57. Прием и регистрация заявления о выдаче лицензии (переоформлении лицензии) осуществляется специалистами Министерства, уполномоченным осуществлять прием и регистрацию заявлений о предоставлении государственной услуги.

58. Специалист, осуществляющий прием, в течение одного рабочего дня со дня поступления заявления о выдаче лицензии (переоформлении лицензии) либо в непосредственном присутствии соискателя лицензии (лицензиата) (в случае представления им заявления о выдаче лицензии (переоформления лицензии) в рамках личного приема) устанавливает соответствие предмета заявления о выдаче лицензии (переоформлении лицензии) полномочиям Министерства.

59. При установлении несоответствия предмета поступившего заявления о выдаче лицензии (переоформлении лицензии) полномочиям Министерства, специалист, осуществляющий прием:

1) возвращает заявление о выдаче лицензии (переоформлении лицензии) соискателю лицензии, лицензиату с соответствующими разъяснениями (в случае, если указанное заявление было подано при личном приеме);

2) осуществляет подготовку уведомления об отказе в приеме заявления о выдаче лицензии (переоформлении лицензии).

60. При установлении соответствия предмета поступившего заявления о выдаче лицензии (переоформлении лицензии) полномочиям Министерства, специалист, осуществляющий прием, в течение одного рабочего дня (в присутствии соискателя лицензии (лицензиата) в случае представления соответствующего заявления при личном приеме):

1) регистрирует заявление о выдаче лицензии (переоформлении лицензии) с присвоением ему входящего номера;

2) устанавливает соответствие заявления о выдаче лицензии (переоформлении лицензии) требованиям к его оформлению и представление соискателем лицензии (лицензиатом) в полном объеме документов, необходимых для выдачи лицензии (переоформления лицензии) и подлежащих представлению соискателем лицензии (лицензиатом).

61. При установлении несоответствия заявления о выдаче лицензии (переоформлении лицензии) требованиям к его оформлению, отсутствия документов, необходимых для выдачи лицензии (переоформления лицензии) и подлежащих представлению соискателем лицензии (лицензиатом), специалист, осуществляющий прием, в течение трех рабочих дней со дня его приема осуществляет подготовку уведомления о необходимости устранения в двухмесячный срок выявленных нарушений и (или) представления документов, которые отсутствуют.

62. Уведомление об отказе в приеме заявления о выдаче лицензии (переоформлении лицензии), о необходимости устранения несоответствия заявления о выдаче лицензии (переоформлении лицензии) требованиям к его оформлению, направления не представленных соискателем лицензии (лицензиатом) документов, необходимых для выдачи лицензии (переоформления лицензии), может быть:

1) вручено соискателю лицензии (лицензиату) при его личном приеме;

2) направлено соискателю лицензии (лицензиату) почтовым отправлением с уведомлением о вручении;

3) направлено соискателю лицензии (лицензиату) в форме электронного документа (в случае если в заявлении о предоставлении государственной услуги указывается на необходимость получения результата предоставления государственной услуги в виде электронного документа).

63. В случае поступления в Министерство надлежащим образом оформленного заявления о выдаче лицензии (переоформлении лицензии) и в полном объеме прилагаемых к нему документов, специалист, осуществляющий прием, в течение трех дней со дня регистрации соответствующего комплекта документов рассматривает заявление о выдаче лицензии (переоформлении лицензии) на предмет включения в него сведений о соискателе лицензии (лицензиате), необходимых для выдачи лицензии (переоформления лицензии).

64. Результатом административной процедуры, связанной с приемом и регистрацией заявления о выдаче лицензии (переоформлении лицензии) и иных документов, необходимых для предоставления государственной услуги, может являться:

1) принятие решения о рассмотрении Министерством заявления о выдаче лицензии (переоформлении лицензии) и прилагаемых к нему документов;

2) принятие решения об отказе в приеме заявления о выдаче лицензии (переоформлении лицензии) и прилагаемых к нему документов.

Проверка полноты и достоверности сведений о заявителе, содержащихся в представленных заявителем заявлении и прилагаемых к нему документах и сведениях, возможности выполнения им лицензионных требований и условий

65. Основанием для начала административной процедуры по проверке полноты и достоверности сведений о заявителе, содержащихся в представленных заявителем заявлении, а также прилагаемых документах и сведениях, возможности выполнения им лицензионных требований и условий является принятие заявления, а также прилагаемых к нему документов и сведений, к рассмотрению по существу. Проверка соответствия заявителя лицензионным требованиям проводится в порядке, установленном статьей 19 Федерального закона № 99-ФЗ.

В отношении заявителя проводятся документарные проверки и внеплановые выездные проверки (при необходимости) без согласования в установленном порядке с органом прокуратуры.

66. Документарная проверка осуществляется должностным лицом отдела на основании приказа Министерства о проведении документарной проверки. Предметом документарной проверки является анализ сведений, содержащихся в представленных заявителем заявлении, а также прилагаемых к нему документах и сведениях, а также сведений, содержащихся в Едином государственном реестре юридических лиц и других федеральных информационных ресурсах.

67. По результатам документарной проверки должностное лицо отдела составляет акт документарной проверки (приложение 9) о подтверждении (не подтверждении) сведений, указанных в заявлении и прилагаемых к нему документах и сведениях заявителя (далее – акт проверки).

68. В ходе проведения документарной проверки и в целях получения необходимых заключений и подтверждения сведений, представленных заявителем при предоставлении заявления, а также прилагаемых документов и сведений Министерство осуществляет взаимодействие с территориальными органами федеральных органов исполнительной власти.

Порядок взаимодействия между Министерством и каждым из территориальных органов федеральных органов исполнительной власти совместно устанавливается Федеральной службой по надзору в сфере образования и науки и каждым из федеральных органов исполнительной власти.

69. Предметом внеплановой выездной проверки заявителя являются состояние помещений, зданий, строений, сооружений, технических средств, оборудования, иных объектов, которые предполагается использовать заявителем при осуществлении образовательной деятельности, и наличие необходимых для осуществления образовательной деятельности педагогических работников в целях оценки соответствия таких объектов и работников лицензионным требованиям. По результатам внеплановой выездной проверки должностное лицо отдела составляет акт внеплановой выездной проверки о возможности (невозможности) выполнения заявителем лицензионных требований и условий (далее – акт выездной проверки).

Максимальный срок выполнения административной процедуры при проведении документарной и выездной проверки не должен превышать сроков, указанных в пунктах 19 - 23 настоящего Регламента.

Способом фиксации результата является акт проверки объекта лицензирования в двух экземплярах по форме согласно приложению 9 к настоящему Регламенту. Копия акта вручается заявителю либо направляется заказным письмом с уведомлением в адрес места нахождения заявителя.

Формирование и направление межведомственных запросов с целью получения сведений, необходимых для предоставления государственной услуги и находящихся в распоряжении органов исполнительной власти, участвующих в предоставлении государственной услуги

70. Основанием для начала административной процедуры является непредоставление заявителем документов, указанных в пункте 35 настоящего Регламента. Должностным лицом, ответственным за прием заявления о предоставлении государственной услуги, является специалист Министерства.

71. В случае необходимости получения документов путем межведомственного запроса, специалист Министерства в день обращения заявителя формирует, подписывает электронной подписью и направляет запрос в Управление Федеральной налоговой службы по Карачаево-Черкесской Республике о предоставлении:

сведений о заявителе, содержащихся в Едином государственном реестре юридических лиц;

сведений о постановке заявителя на налоговый учет.

В случае необходимости получения документов путем межведомственного запроса специалист Министерства в день обращения заявителя формирует, подписывает электронной подписью и направляет запрос в Управление Федеральной службы государственной регистрации, кадастра и картографии по Карачаево-Черкесской Республике о предоставлении сведений о заявителе, содержащихся в Едином государственном реестре прав на недвижимое имущество и сделок с ним, в форме выписки, справки.

В случае необходимости получения документов путем межведомственного запроса специалист Министерства в день обращения заявителя формирует, подписывает электронной подписью и направляет запрос в Главное управление Министерства Российской Федерации по делам гражданской обороны, чрезвычайным ситуациям и ликвидации последствий стихийных бедствий по Карачаево-Черкесской Республике о предоставлении заключения о соответствии зданий, строений, сооружений, помещений и территорий, заявленных соискателем лицензии или лицензиатом для осуществления образовательной деятельности, установленным законодательством Российской Федерации требованиям пожарной безопасности.

В случае необходимости получения документов путем межведомственного запроса специалист Министерства в день обращения заявителя формирует, подписывает электронной подписью и направляет запрос в Управление Федеральной службы по надзору в сфере защиты прав потребителей и благополучия человека по Карачаево-Черкесской Республике о предоставлении заключения о соответствии зданий, строений, сооружений, помещений и территорий, заявленных соискателем лицензии или лицензиатом для осуществления образовательной деятельности, установленным законодательством Российской Федерации санитарно-эпидемиологическим требованиям.

В случае необходимости получения документов путем межведомственного запроса специалист Министерства в день обращения заявителя формирует, подписывает электронной подписью и направляет запрос в Управление Федерального казначейства по Карачаево-Черкесской Республике о предоставлении сведений об уплате государственной пошлины соискателем лицензии или лицензиатом.

72. При отсутствии технической возможности направления межведомственного запроса по каналам системы межведомственного электронного взаимодействия специалист Министерства направляет соответствующий межведомственный запрос:

почтовым отправлением;

курьером под расписку;

с использованием единой системы межведомственного электронного взаимодействия;

иными способами, не противоречащими законодательству.

73. Срок предоставления административной процедуры при направлении запроса по каналам межведомственного электронного взаимодействия составляет 5 рабочих дней.

Если орган (организация), в распоряжении которого находится документ (информация), подключены к единой системе межведомственного электронного взаимодействия, то запрос направляется с использованием единой системы межведомственного электронного взаимодействия.

Не позднее 5 рабочих дней со дня поступления запроса орган (организация), предоставляющий документ и (или) информацию, подготавливает и направляет ответ на запрос. Ответ на запрос включает в себя документы и информацию, которые были запрошены Министерством, или уведомление об отсутствии соответствующих документов и информации либо уведомление о направлении запроса не по подведомственности.

При получении ответа на запрос должностные лица Министерства приобщают полученный ответ к документам, представленным заявителем.

74. Результатом административной процедуры является полученный Министерством ответ на запрос от Управления Федеральной налоговой службы по Карачаево-Черкесской Республике, от Управления Федеральной службы государственной регистрации, кадастра и картографии по Карачаево-Черкесской Республике, от Управления Федерального казначейства по Карачаево-Черкесской Республике, от Главного управления Министерства Российской Федерации по делам гражданской обороны, чрезвычайным ситуациям и ликвидации последствий стихийных бедствий по Карачаево-Черкесской Республике, от Управления Федеральной службы по надзору в сфере защиты прав потребителей и благополучия человека по Карачаево-Черкесской Республике.

75. Способом фиксации результата административной процедуры является регистрация поступившего ответа на запрос в журнале регистрации запросов в Министерстве.

Принятие Министерством решения о предоставлении лицензии (об отказе в предоставлении лицензии), о предоставлении временной лицензии (об отказе в предоставлении временной лицензии), о предоставлении дубликата лицензии (об отказе в предоставлении дубликата лицензии), переоформлении лицензии (об отказе в переоформлении лицензии)

76. Основаниями для принятия Министерством решения о предоставлении лицензии (об отказе в предоставлении лицензии), о предоставлении временной лицензии (об отказе в предоставлении временной лицензии), о переоформлении лицензии (об отказе в переоформлении лицензии) является подписанный должностным лицом отдела акт документарной и (или) выездной проверки.

77. В случае подтверждения полноты и достоверности сведений о заявителе, содержащихся в представленных заявителем заявлении, а также прилагаемых к нему документах и сведениях, подтверждающих возможность выполнения им лицензионных требований и условий, должностное лицо отдела готовит проект приказа Министерства о предоставлении лицензии, о предоставлении временной лицензии или о переоформлении лицензии и после согласования с начальником отдела представляет его на подпись Министру.

Проект приказа Министерства о предоставлении лицензии, о предоставлении временной лицензии или о переоформлении лицензии рассматривается и подписывается Министром (в случае его отсутствия – лицом, его замещающим) в течение 3 рабочих дней.

78. Должностное лицо отдела в сроки, указанные в пунктах 19-23 настоящего Регламента, уведомляет заявителя о принятом Министерством решении.

Уведомление о принятом Министерством решении о предоставлении лицензии, о предоставлении временной лицензии или о переоформлении лицензии вручается или направляется почтовым отправлением или в форме электронного документа (в зависимости от способа, указанного в заявлении) заявителю либо вручается его уполномоченному представителю.

Максимальный срок принятия Министерством решения о предоставлении лицензии, о предоставлении временной лицензии или о переоформлении лицензии не должен превышать сроки, указанные в пунктах 19-23 настоящего Регламента.

79. При принятии Министерством решения об отказе в предоставлении лицензии, временной лицензии или в переоформлении лицензии заявителю вручается или направляется почтовым отправлением или в форме электронного документа (в зависимости от способа, указанного в заявлении) уведомление об отказе в предоставлении лицензии, временной лицензии или пере-оформлении лицензии с указанием мотивированной причины отказа.

Максимальный срок принятия Министерством решения об отказе в предоставлении лицензии, временной лицензии или переоформлении лицензии не должен превышать сроков, указанных в пунктах 19-23 настоящего Регламента.

80. Основаниями для отказа в предоставлении лицензии, временной лицензии или переоформлении лицензии являются:

1) наличие в заявлении и (или) в прилагаемых к нему документах и сведениях, представленных заявителем, недостоверной или искаженной информации;

2) установленное в ходе проверки несоответствие заявителя лицензионным требованиям и условиям;

3) представление заявителем заявления о предоставлении лицензии и прилагаемых к этому заявлению документов и сведений, если в отношении заявителя имеется решение об аннулировании ранее выданной лицензии.

81. Основанием для начала административной процедуры по принятию решения о предоставлении дубликата лицензии является поступление в Министерство заявления о предоставлении дубликата лицензии, а также прилагаемых к нему документов и сведений, предусмотренных пунктом 30 настоящего Регламента.

82. При поступлении в Министерство заявления о предоставлении дубликата лицензии, а также прилагаемых к нему документов и сведений осуществляются прием, проверка и регистрация заявления о предоставлении дубликата лицензии и прилагаемых к нему документов и сведений в порядке, указанном в пунктах 57-63 настоящего Регламента.

83. При принятии Министерством решения об отказе в предоставлении дубликата лицензии заявителю вручается или направляется почтовым отправлением или в форме электронного документа (в зависимости от способа, указанного в заявлении о предоставлении дубликата лицензии) уведомление об отказе в предоставлении дубликата лицензии с указанием мотивированной причины такого отказа.

Максимальный срок принятия Министерством решения о предоставлении дубликата лицензии не должен превышать срока, указанного в пункте 21 настоящего Регламента.

Результатом административной процедуры является приказ о выдаче (переоформлении, продлении срока действия, досрочном прекращении действия) лицензии или приказ об отказе в ее выдаче (переоформлении, продлении срока действия, прекращение действия) лицензии.

Выдача результата предоставления государственной услуги соискателю лицензии (лицензиату)

84. Основанием для начала административной процедуры является приказ Министерства о выдаче (переоформлении, продлении срока действия) лицензии.

85. В соответствии с приказом Министерства о предоставлении лицензии, временной лицензии, о переоформлении лицензии, о выдаче дубликата лицензии и (или) приложения (ий) к нему специалист Отдела, ответственный за получение, хранение и выдачу лицензий, оформляет бланк лицензии (временной лицензии) и (или) приложения к нему.

86. Бланк лицензии подписывается Министром и заверяется печатью Министерства. Если бланк приложения или дубликат приложения к документу, подтверждающему наличие лицензии, включает в себя более 2 листов, листы бланка приложения сшиваются.

87. Специалист Министерства сообщает соискателю лицензии (лицензиату) по телефону или электронной почте о готовности документов к выдаче.

88. Специалист, осуществляющий выдачу, уточняет способ получения соискателем лицензии (лицензиатом) результата предоставления государственной услуги:

1) непосредственно;

2) в почтовом отправлении с описью вложения;

3) в форме электронного документа (в том случае, если заявление о выдаче лицензии (переоформлении лицензии) содержит указание на такое получение).

89. В случае если выдача соискателю лицензии (лицензиату) результата предоставления государственной услуги осуществляется в ходе его личного приема, специалист, осуществляющий выдачу, проверяет у лица, явившегося на личный прием, наличие документов, удостоверяющих личность, и полномочия на получение документов от имени соискателя лицензии (лицензиата) - юридического лица (доверенность на получение документа, выписка из приказа о назначении на должность).

Досрочное прекращение действия лицензии

90. Основанием для начала административной процедуры по досрочному прекращению действия лицензии является поступление в Министерство заявления о досрочном прекращении образовательной деятельности.

91. При поступлении в Министерство заявления о досрочном прекращении действия лицензии осуществляются приём и регистрация заявления о досрочном прекращении действия лицензии, а также прилагаемых к нему документов и сведений в порядке, указанном в пунктах 45-48 настоящего Регламента.

92. Должностное лицо отдела готовит проект приказа Министерства о досрочном прекращении действия лицензии и после согласования с начальником отдела представляет его на подпись Министру (в случае его отсутствия – лицу, его замещающему).

Копия приказа Министерства о досрочном прекращении действия лицензии передаётся должностному лицу отдела для обеспечения внесения соответствующей записи в реестр.

Внесение сведений в реестр, предоставление информации из реестра лицензий

93. Основанием для начала административной процедуры по внесению сведений в реестр является издание приказа Министерства о предоставлении лицензии, временной лицензии, дубликата лицензии, переоформлении лицензии и (или) приложения к лицензии, досрочном прекращении действия лицензии.

94. Должностное лицо отдела в день принятия Министерством решения о предоставлении лицензии, переоформлении лицензии, продлении срока действия лицензии вносит запись в реестр лицензий, а также представляет соответствующие сведения в Федеральную службу по надзору в сфере образования и науки путем размещения этих сведений в сводном реестре лицензий (далее – сводный реестр), используя информационную систему.

Правила формирования и ведения реестра, в том числе сводного реестра, устанавливаются Федеральной службой по надзору в сфере образования и науки.

95. Сведения, содержащиеся в реестре, сводном реестре, являются открытыми и доступными для ознакомления с ними заинтересованных лиц и подлежат обязательному размещению на официальном сайте Министерства, за исключением случаев, когда в интересах сохранения государственной, служебной или иной охраняемой законом тайны такой доступ должен быть ограничен в соответствии с законодательством Российской Федерации.

96. Физические и юридические лица вправе безвозмездно получать информацию из реестра в виде выписок о конкретных лицензиях.

Обращение о получении сведений из реестра (далее – обращение) подается в Министерство в письменной форме и должно содержать:

1) при подаче обращения физическим лицом – его фамилию, имя, отчество (последнее – при наличии), при подаче обращения юридическим лицом – его полное и точное наименование;

2) почтовый адрес, по которому должны быть направлены ответ, уведомление о переадресации обращения;

3) наименование органа государственной власти в Карачаево-Черкесской Республике, в который направляется письменное обращение, или фамилия, имя, отчество соответствующего должностного лица, или должность соответствующего лица;

4) суть обращения;

5) при подаче обращения физическим лицом – личную подпись физического лица, при подаче обращения юридическим лицом – подпись руководителя (заместителя руководителя) юридического лица;

6) дату обращения.

97. При поступлении в Министерство обращения должностное лицо отдела идентифицирует запись в реестре, к которой относится обращение, и готовит письмо Министерства, содержащее соответствующие сведения.

При отсутствии в обращении необходимых реквизитов, а также при отсутствии в реестре сведений, соответствующих обращению, должностное лицо отдела, ответственное за предоставление сведений из реестра, готовит письмо Министерства о невозможности предоставления сведений из реестра.

Письмо Министерства, содержащее соответствующие сведения о невозможности предоставления сведений из реестра направляется в адрес физического или юридического лица почтовым отправлением или в форме электронного документа (в зависимости от способа, указанного в обращении) в течение 5 рабочих дней со дня регистрации обращения в Министерстве.

4. Формы контроля за исполнением Регламента

Порядок осуществления текущего контроля за соблюдением и исполнением ответственными должностными лицами положений Регламента и иных нормативных правовых актов, устанавливающих требования к предоставлению государственной услуги, а также принятием решений ответственными лицами

98. Контроль за предоставлением государственной услуги осуществляет Министр образования и науки Карачаево-Черкесской Республики (далее - Министр), а также органы, уполномоченные на проведение контрольных мероприятий за соблюдением законодательства Российской Федерации в области образования.

Ответственность должностных лиц органов исполнительной власти за решения и действия (бездействие), принимаемые (осуществляемые) в ходе предоставления государственной услуги

99. Должностные лица Министерства, участвующие в предоставлении государственной услуги, несут персональную ответственность за полноту и качество предоставления государственной услуги, за соблюдение и исполнение положений настоящего Регламента и иных нормативных правовых актов, устанавливающих требования к предоставлению государственной услуги. Ответственность должностных лиц Министерства, участвующих в предоставлении государственной услуги, устанавливается в их должностных регламентах в соответствии с требованиями законодательных и иных нормативных правовых актов Российской Федерации, Карачаево-Черкесской Республики.

100. Текущий контроль за полнотой и качеством предоставления государственной услуги, за соблюдением и исполнением должностными лицами Министерства, участвующими в предоставлении государственной услуги, положений настоящего Регламента и иных нормативных правовых актов, устанавливающих требования к предоставлению государственной услуги (далее - текущий контроль), осуществляется должностными лицами Министерства, ответственными за организацию работы по предоставлению государственной услуги (далее - должностные лица, ответственные за организацию предоставления государственной услуги).

Перечень должностных лиц, ответственных за организацию предоставления государственной услуги, устанавливается индивидуальными правовыми актами Министерства.

Порядок и периодичность осуществления плановых и внеплановых проверок полноты и качества предоставления государственной услуги

101. Текущий контроль осуществляется как в плановом порядке, так и путем проведения внеплановых контрольных мероприятий.

Текущий контроль осуществляется путем проведения

Продолжение на 3-й стр.

Продолжение. Начало на 1, 2-й стр.

должностными лицами, ответственными за организацию предоставления государственной услуги, проверок полноты и качества предоставления государственной услуги, соблюдения и исполнения положений настоящего Регламента, иных нормативных правовых актов Российской Федерации, выявления и обеспечения устранения выявленных нарушений, рассмотрения, принятия решений и подготовки ответов на обращения заявителей, содержащих жалобы на действия (бездействие) должностных лиц Министерства, участвующих в предоставлении государственной услуги.

Периодичность осуществления текущего контроля устанавливается Министром.

102. Устанавливаются следующие требования к порядку и формам проведения текущего контроля:

проведение текущего контроля не реже двух раз в год;

проведение текущего контроля в форме плановых и внеплановых проверок;

участие в проведении текущего контроля представителей образовательных и научных организаций.

103. В ходе текущего контроля проводятся комплексные и тематические проверки. При проведении комплексной проверки рассматривается предоставление государственной услуги в целом, при проведении тематической проверки - вопросы, связанные с исполнением определенной административной процедуры.

104. По результатам проведенных проверок в случае выявления нарушений прав физических и (или) юридических лиц действиями (бездействием) должностных лиц Министерства, участвующих в предоставлении государственной услуги, виновные лица привлекаются к ответственности в соответствии со статьей 5.63. «Нарушение законодательства об организации предоставления государственных и муниципальных услуг» Кодекса Российской Федерации об административных правонарушениях.

5. Досудебный (внесудебный) порядок обжалования решений и действий (бездействия) органа, предоставляющего государственную услугу, а также должностных лиц, государственных служащих

105. Заявители имеют право обжаловать действия (бездействие) и решения должностных лиц Министерства в административном (досудебном) и (или) судебном порядке в соответствии с законодательством Российской Федерации и Карачаево-Черкесской Республики.

106. Предметом досудебного (внесудебного) обжалования являются решения, действия или бездействие государственных гражданских служащих Министерства, нарушающие права и законные интересы заявителей, некорректное поведение или нарушение служебной этики, а также нарушение положений настоящего Регламента.

107. Жалоба (претензия) может быть направлена в Министерство. Жалоба (претензия) заявителя адресуется Министру и (или) первому заместителю Министра.

108. Основанием для начала административной процедуры является поступившие в Министерство жалоба (претензия) от заявителя. Жалоба (претензия) может быть подана как письменно, так и устно (на личном приеме).

109. Заявители имеют право обратиться с жалобой (претензией) лично или направить по почте, с использованием сети Интернет, официального сайта Министерства, Единого портала государственных услуг.

Жалоба (претензия) содержит:

1) наименование органа, предоставляющего государственную услугу, должностного лица, сотрудника, предоставляющего государственную услугу, решения и действия (бездействие) которых обжалуются;

2) фамилию, имя, отчество, сведения о месте жительства заявителя, сведения о месте нахождения заявителя, а также номер контактного телефона, адрес (адреса) электронной почты (при наличии) и почтовый адрес, по которым должен быть направлен ответ заявителю;

3) сведения об обжалуемых решениях и действиях (бездействии) должностного лица, сотрудника лицензирующего органа;

4) доводы, на основании которых заявитель не согласен с решением и действием (бездействием) должностного лица, сотрудника Министерства.

110. Заявитель может обратиться с жалобой (претензией) в следующих случаях:

1) нарушение срока регистрации заявления заявителя о предоставлении государственной услуги;

2) нарушение срока предоставления государственной услуги;

3) требование у заявителя документов, не предусмотренных нормативными правовыми актами Российской Федерации, для предоставления государственной услуги;

4) отказ в приеме документов, предоставление которых предусмотрено нормативными правовыми актами Российской Федерации, для предоставления государственной услуги у заявителя;

5) отказ в предоставлении государственной услуги, если основания отказа не предусмотрены федеральными законами и принятыми в соответствии с ними иными нормативными правовыми актами Российской Федерации;

6) затребование с заявителя при предоставлении государственной услуги платы, не предусмотренной нормативными правовыми актами Российской Федерации;

7) отказ государственных гражданских служащих Министерства в исправлении допущенных опечаток и ошибок в выданных в результате предоставления государственной услуги документах.

Перечень оснований для приостановления рассмотрения жалобы в случае, если возможность приостановления предусмотрена действующим законодательством

111. Основания для приостановления рассмотрения жалобы отсутствуют.

112. Ответ на жалобу не дается в следующих случаях:

а) наличие вступившего в законную силу решения суда, арбитражного суда по жалобе о том же предмете и по тем же основаниям;

б) подача жалобы лицом, полномочия которого не подтверждены в порядке, установленном законодательством Российской Федерации;

в) наличие решения по жалобе, принятого в отношении того же заявителя и по тому же предмету жалобы.

113. Министерство вправе оставить жалобу без ответа в следующих случаях:

а) наличие в жалобе нецензурных либо оскорбительных выражений, угроз жизни, здоровью и имуществу должностного лица, а также членов его семьи;

б) отсутствие возможности прочитать какую-либо часть текста жалобы, фамилию, имя, отчество (при наличии) и (или) почтовый адрес заявителя, указанные в жалобе.

Право заявителя на получение информации и документов, необходимых для обоснования и рассмотрения жалобы

114. Заявитель имеет право обращаться, в том числе в электронной форме, с просьбой об истребовании дополнительных документов и материалов, необходимых для обоснования и рассмотрения письменного обращения (жалобы), а также знакомиться с документами и материалами, касающимися рассмотрения письменного обращения (жалобы), если это не затрагивает права, свободы и законные интересы других лиц и если в указанных документах и материалах не содержатся сведения, составляющие государственную или иную охраняемую федеральным законом тайну.

Срок рассмотрения жалобы (претензии)

115. Жалоба (претензия) подлежит рассмотрению должностным лицом, наделенным полномочиями по рассмотрению жалоб (претензий), в течение 15 рабочих дней со дня ее регистрации.

В случае обжалования отказа Министерства, его должностного лица в приеме документов у заявителя, либо в исправлении допущенных опечаток и ошибок или в случае обжалования заявителем нарушения установленного срока таких исправлений жалоба рассматривается в течение 5 рабочих дней со дня ее регистрации.

Способы информирования заявителей о порядке подачи и рассмотрения жалобы

116. Информацию о порядке подачи и рассмотрения жалобы (претензии) можно получить следующими способами:

1) при личном обращении заявителя в Министерство;

2) по телефонам указанным в пункте 6 Регламента;

3) в сети Интернет.

Результат рассмотрения жалобы

117. По результатам рассмотрения жалобы (претензии) принимается одно из следующих решений:

1) удовлетворить жалобу (претензию), в том числе в форме отмены принятого решения, исправления допущенных Министерством опечаток и ошибок в выданных в результате предоставления государственной услуги документах, возврата заявителю денежных средств, взимание которых не предусмотрено нормативными правовыми актами Российской Федерации, а также в иных формах;

2) отказать в удовлетворении жалобы (претензии).

В случае установления по результатам рассмотрения жалобы признаков состава административного правонарушения, предусмотренного статьей 5.63 Кодекса Российской Федерации об административных правонарушениях, или признаков состава преступления должностное лицо, уполномоченное на рас-смотрение жалоб, незамедлительно направляет соответствующие материалы в органы прокуратуры.

Порядок информирования заявителя о результатах рассмотрения жалобы

118. Не позднее дня, следующего за днем принятия решения, Министерство направляет мотивированный ответ о результатах рассмотрения жалобы (претензии) одним из следующих способов по выбору заявителя:

1) в виде бумажного документа, который заявитель получает непосредственно при личном обращении;

2) в виде бумажного документа, который направляется Министерством заявителю заказным почтовым отправлением с уведомлением о вручении;

3) в виде электронного документа, который направляется Министерством заявителю с использованием сети Интернет.

Порядок обжалования решения по жалобе (претензии)

119. Решение Министерства может быть обжаловано заявителем в судебном порядке.»

Приложение 1 к Административному регламенту

БЛОК-СХЕМА
последовательности действий при предоставлении государственной услуги (прием документов)

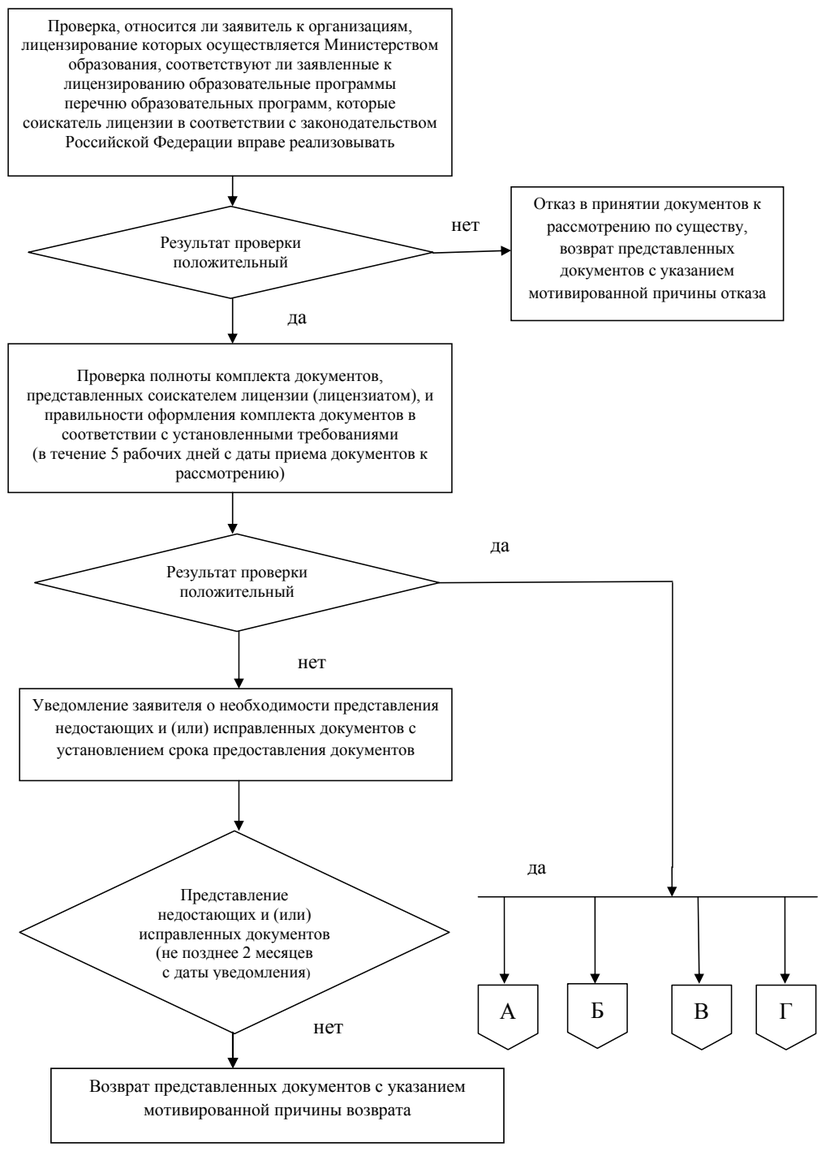

Приложение 2 к Административному регламенту

БЛОК-СХЕМА
последовательности действий при предоставлении государственной услуги (рассмотрение вопроса о выдаче лицензии)

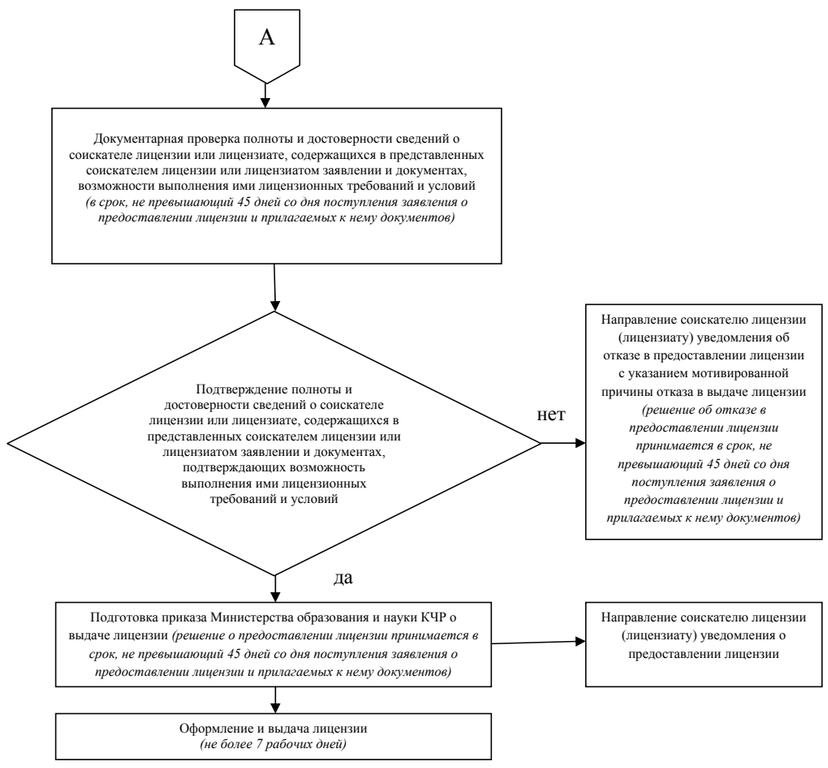

Приложение 3 к Административному регламенту

БЛОК-СХЕМА
последовательности действий при переоформлении (получении дубликата) лицензии и (или) приложения к лицензии

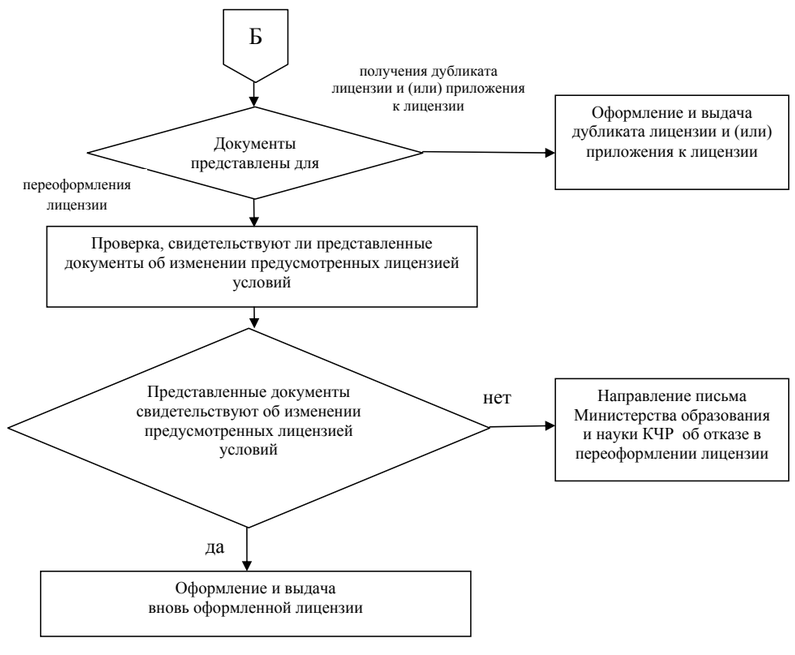

Приложение 4 к Административному регламенту

РАССМОТРЕНИЕ
вопроса о возобновлении действия лицензии

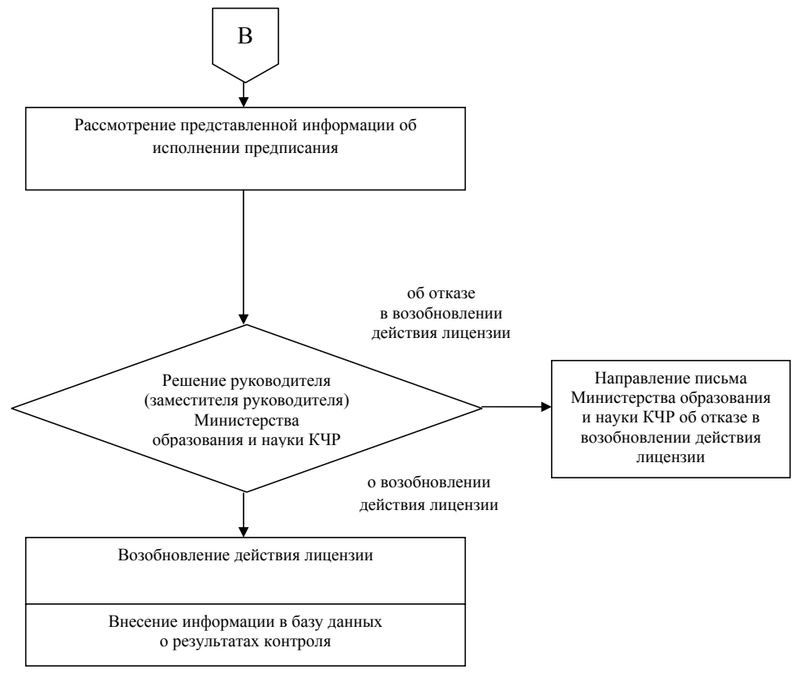

Приложение 5 к Административному регламенту

ПРЕДОСТАВЛЕНИЕ
информации из реестра лицензий

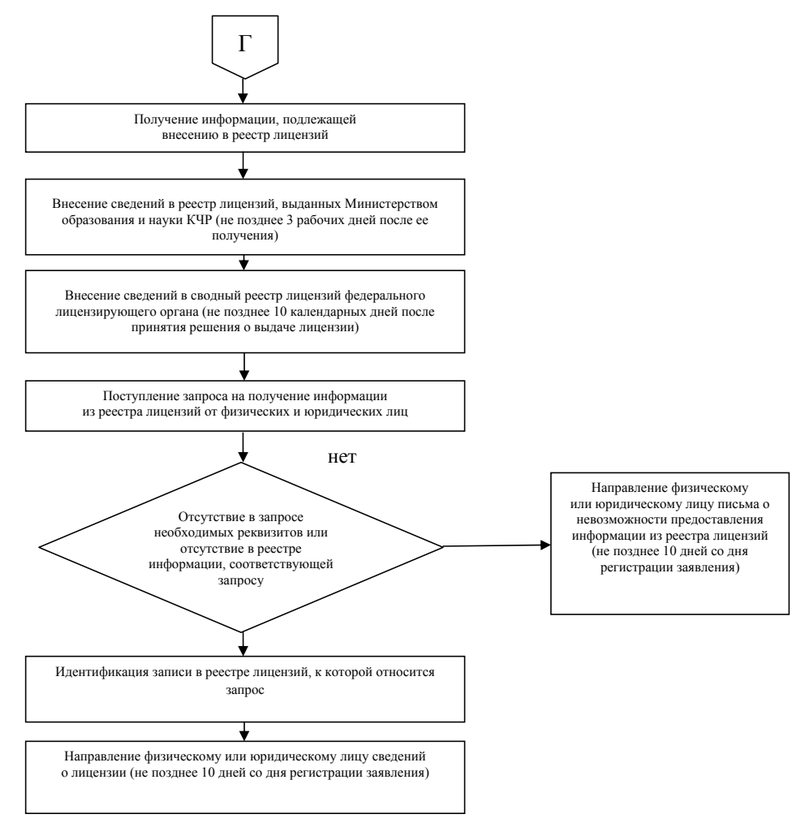

Приложение 6 к Административному регламенту

_____
наименование лицензирующего органа

ЗАЯВЛЕНИЕ
о предоставлении лицензии на осуществление образовательной деятельности

Прошу предоставить (указать нужное):

лицензию на осуществление образовательной деятельности;

лицензию на осуществление образовательной деятельности в связи с реорганизацией юридического лица в форме разделения или выделения из его состава одного или нескольких юридических лиц

_____

(указывается полное и (в случае, если имеется) сокращенное наименование (в том числе фирменное наименование) соискателя лицензии)

Организационно-правовая форма соискателя лицензии

Место нахождения соискателя лицензии _____

(указывается адрес места нахождения соискателя лицензии)

Адрес (адреса) места (мест) осуществления образовательной деятельности соискателя лицензии_____

Основной государственный регистрационный номер юридического лица (ОГРН)_____

Данные документа, подтверждающего факт внесения сведений о юридическом лице в Единый государственный реестр юридических лиц

_____

(реквизиты свидетельства о внесении записи в Единый государственный реестр юридических лиц с указанием адреса места нахождения органа, осуществившего государственную регистрацию (в случае внесения изменений в устав указываются реквизиты всех соответствующих свидетельств о внесении записи в Единый государственный реестр юридических лиц с указанием адреса места нахождения органа, осуществившего государственную регистрацию)

Идентификационный номер налогоплательщика _____

Данные документа о постановке соискателя лицензии на учет в налоговом органе

_____

(код причины и дата постановки на учет соискателя лицензии в налоговом органе, реквизиты свидетельства о постановке на налоговый учет соискателя лицензии)

по следующим образовательным программам:

№ п/п	Основные и дополнительные общеобразовательные программы			
	вид образовательной программы (основная, дополнительная)	уровень (ступень) образовательной программы	наименование (направленность) образовательной программы	нормативный срок освоения
1	2	3	4	5
1.				
2.				
3.				

№ п/п	Основные и дополнительные профессиональные образовательные программы						
	наименование образовательной программы		уровень (ступень) образовательной программы	профессия, квалификация (степень, разряды), присваиваемая по завершении образования		вид образовательной программы (основная, дополнительная)	нормативный срок освоения
	код	направления подготовки, специальности, профессии		код	наименование		
1	2	3	4	5	6	7	8
1.							
2.							
3.							

Продолжение на 4-й стр.

Продолжение. Начало на 1, 2, 3-й стр.

№ п/п	Образовательные программы профессиональной подготовки	
	код	наименование профессии
1	2	3
1.		
2.		
3.		

Полное и (в случае, если имеется) сокращенное наименование и место нахождения филиала соискателя лицензии <*>
_____
_____
_____

Адрес (адреса) места (мест) осуществления образовательной деятельности филиала соискателя лицензии _____
_____
_____

Данные документа о постановке соискателя лицензии на учет в налоговом органе по месту нахождения филиала _____
_____
_____
(код причины и дата постановки на учет соискателя лицензии в налоговом органе, реквизиты уведомления о постановке соискателя лицензии на налоговый учет)

по следующим образовательным программам:

№ п/п	Основные и дополнительные общеобразовательные программы			
	вид образовательной программы (основная, дополнительная)	уровень (ступень) образовательной программы	наименование (направленность) образовательной программы	нормативный срок освоения
1	2	3	4	5
1.				
2.				
3.				

№ п/п	Основные и дополнительные профессиональные образовательные программы						
	наименование образовательной программы		уровень (ступень) образовательной программы	профессия, квалификация (степень, разряды), присваиваемая по завершении образования		вид образовательной программы (основная, дополнительная)	нормативный срок освоения
	код	направления подготовки, специальности, профессии		код	наименование		
1	2	3	4	5	6	7	8
1.							
2.							

№ п/п	Образовательные программы профессиональной подготовки	
	код	наименование профессии
1	2	3
1.		
2.		
3.		

Реквизиты документа, подтверждающего уплату государственной пошлины соискателем лицензии за предоставление лицензии на осуществление образовательной деятельности _____
_____

Номер телефона (факса) соискателя лицензии _____
Номер телефона (факса) филиала соискателя лицензии _____
Адрес электронной почты соискателя лицензии _____
Адрес электронной почты филиала соискателя лицензии _____
Прошу направлять уведомления о процедуре лицензирования в электронной форме: да/нет _____

Дата заполнения "_____" _____ 20__ г.

_____	_____	_____
(наименование должности руководителя организации)	(подпись руководителя организации)	(фамилия, имя, отчество (при наличии) руководителя организации)

М.П.

<*> Информация указывается по каждому филиалу отдельно.

Приложение 7 к Административному регламенту

_____
наименование лицензирующего органа

ЗАЯВЛЕНИЕ
о переоформлении лицензии на осуществление
образовательной деятельности

Прошу переоформить лицензию (и) на осуществление образовательной деятельности (или приложение(я) № _____
к лицензии на осуществление образовательной деятельности от "__" _____ 20__ г., № _____ серия _____,
номер бланка _____,
(указываются реквизиты лицензии на осуществление образовательной деятельности) <*>
выданную _____,
(наименование лицензирующего органа)
в связи с _____
_____
(указывается основание для переоформления лицензии на осуществление образовательной деятельности)

Полное и (в случае, если имеется) сокращенное наименование (в том числе фирменное наименование лицензиата) _____
_____
_____
_____
Организационно-правовая форма лицензиата_____
Место нахождения лицензиата _____
_____
_
(указывается адрес места нахождения лицензиата)

Адрес (адреса) места (мест) осуществления образовательной деятельности лицензиата
_____
_____
_____

Основной государственный регистрационный номер юридического лица (ОГРН)_____
Данные документа, подтверждающего факт внесения сведений о юридическом лице в Единый государственный реестр юридических лиц
_____
_____
_____
(реквизиты свидетельства о внесении записи в Единый государственный реестр юридических лиц с указанием адреса места нахождения органа, осуществившего государственную регистрацию (в случае внесения изменений в устав указываются реквизиты всех соответствующих свидетельств о внесении записи в Единый государственный реестр юридических лиц с указанием адреса места нахождения органа, осуществившего государственную регистрацию))

Идентификационный номер налогоплательщика _____
Данные документа о постановке лицензиата на учет в налоговом органе
_____
_____
(код причины и дата постановки на учет лицензиата в налоговом органе, реквизиты свидетельства о постановке на налоговый учет лицензиата)

по следующим образовательным программам:

№ п/п	Основные и дополнительные общеобразовательные программы			
	вид образовательной программы (основная, дополнительная)	уровень (ступень) образовательной программы	наименование (направленность) образовательной программы	нормативный срок освоения
1	2	3	4	5
1.				
2.				

№ п/п	Основные и дополнительные профессиональные образовательные программы						
	наименование образовательной программы		уровень (ступень) образовательной программы	профессия, квалификация (степень, разряды), присваиваемая по завершении образования		вид образовательной программы (основная, дополнительная)	нормативный срок освоения
	код	направления подготовки, специальности, профессии		код	наименование		
1	2	3	4	5	6	7	8
1.							
2.							

№ п/п	Образовательные программы профессиональной подготовки	
	код	наименование профессии
1	2	3
1.		
2.		

Полное и (в случае, если имеется) сокращенное наименование и место нахождения филиала лицензиата <**>
_____
_____
_____
Адрес (адреса) места (мест) осуществления образовательной деятельности филиала лицензиата
_____
_____
_____
Данные документа о постановке лицензиата на учет в налоговом органе по месту нахождения филиала
_____
_____
_____
(код причины и дата постановки на учет лицензиата в налоговом органе, реквизиты уведомления о постановке лицензиата на налоговый учет)

по следующим образовательным программам:

№ п/п	Основные и дополнительные общеобразовательные программы			
	вид образовательной программы (основная, дополнительная)	уровень (ступень) образовательной программы	наименование (направленность) образовательной программы	нормативный срок освоения
1	2	3	4	5
1.				
2.				

№ п/п	Основные и дополнительные профессиональные образовательные программы						
	наименование образовательной программы		уровень (ступень) образовательной программы	профессия, квалификация (степень, разряды), присваиваемая по завершении образования		вид образовательной программы (основная, дополнительная)	нормативный срок освоения
	код	направления подготовки, специальности, профессии		код	наименование		
1	2	3	4	5	6	7	8
1.							
2.							

№ п/п	Образовательные программы профессиональной подготовки	
	код	наименование профессии
1	2	3
1.		
2.		

Реквизиты документа, подтверждающего уплату государственной пошлины лицензиатом за переоформление лицензии на осуществление образовательной деятельности и (или) приложения(й) к ней
_____
_____

Номер телефона (факса) лицензиата_____
Номер телефона (факса) филиала лицензиата _____
Адрес электронной почты лицензиата _____
Адрес электронной почты филиала лицензиата _____

Прошу направлять уведомления о процедуре лицензирования в электронной форме: да/нет _____

Дата заполнения "_____" _____ 20_____ г.

_____	_____	_____
(наименование должности руководителя организации)	(подпись руководителя организации)	(фамилия, имя, отчество (при наличии) руководителя организации)

М.П.

<*> В случае реорганизации в форме слияния, присоединения, преобразования указываются реквизиты лицензий на осуществление образовательной деятельности всех реорганизуемых юридических лиц.
<**> Информация указывается по каждому филиалу отдельно.

Приложение 8 к Административному регламенту

СПРАВКА
о материально-техническом обеспечении образовательной
деятельности по заявленным для лицензирования
образовательным программам

_____
_____
(указывается полное наименование и организационно-правовая форма соискателя лицензии (лицензиата))
_____
_____
(указывается полное наименование филиала соискателя лицензии (лицензиата))

Раздел 1. Обеспечение образовательной деятельности оснащенными зданиями, строениями, сооружениями, помещениями и территориями

№ п/п	Адрес (местоположение) здания, строения, сооружения, помещения	Назначение оснащенных зданий, строений, сооружений, помещений (учебные, учебно-лабораторные, административные, подсобные, помещения для занятия физической культурой и спортом, для обеспечения обучающихся, воспитанников и работников питанием и медицинским обслуживанием, иное) с указанием площади (кв. м)	Собственность или иное вещное право (оперативное управление, хозяйственное ведение), аренда, субаренда, безвозмездное пользование	Полное наименование собственника (арендодателя, ссудодателя) объекта недвижимого имущества	Документ – основание возникновения права (указываются реквизиты и сроки действия)	Кадастровый (или условный) номер объекта недвижимости	Номер записи регистрации в Едином государственном реестре прав на недвижимое имущество и сделок с ним	Реквизиты заключений, выданных органами, осуществляющими государственный санитарно-эпидемиологический надзор, государственный пожарный надзор
1	2	3	4	5	6	7	8	9
1.								
2.								
3.								
	Всего (кв. м):		X	X	X	X	X	X

Раздел 2. Обеспечение образовательной деятельности помещениями для медицинского обслуживания и питания

№ п/п	Помещения для медицинского обслуживания и питания	Адрес (местоположение) помещений с указанием площади (кв. м)	Собственность или иное вещное право (оперативное управление, хозяйственное ведение), аренда, субаренда, безвозмездное пользование	Полное наименование собственника (арендодателя, ссудодателя) объекта недвижимого имущества	Документ - основание возникновения права (указываются реквизиты и сроки действия)	Кадастровый (или условный) номер объекта недвижимости	Номер записи регистрации в Едином государственном реестре права на недвижимое имущество и сделок с ним
1	2	3	4	5	6	7	8
1.	Помещения для медицинского обслуживания обучающихся, воспитанников и работников						
2.	Помещения для питания обучающихся, воспитанников и работников						

Раздел 3. Обеспечение образовательного процесса оборудованными учебными кабинетами, объектами для проведения практических занятий, объектами физической культуры и спорта по заявленным к лицензированию образовательным программам

№ п/п	Уровень, ступень, вид образовательной программы (основная, дополнительная), направление подготовки, специальность, профессия, наименование предмета, дисциплины (модуля) в соответствии с учебным планом	Наименование оборудованных учебных кабинетов, объектов для проведения практических занятий, объектов физической культуры и спорта с перечнем основного оборудования	Адрес (местоположение) учебных кабинетов, объектов для проведения практических занятий, объектов физической культуры и спорта (с указанием номера помещения в соответствии с документами бюро технической инвентаризации)	Собственность или иное вещное право (оперативное управление, хозяйственное ведение), аренда, субаренда, безвозмездное пользование	Документ -основание возникновения права (указываются реквизиты и сроки действия)
1	2	3	4	5	6
1.	Уровень, ступень, вид образовательной программы, направление подготовки, специальность, профессия				
	Предметы, дисциплины (модули):				
2.	Уровень, ступень, вид образовательной программы, направление подготовки, специальность, профессия				
	Предметы, дисциплины (модули):				

Дата заполнения "_____" _____ 20_____ г.

_____	_____	_____
(наименование должности руководителя организации)	(подпись руководителя организации)	(фамилия, имя, отчество (при наличии) руководителя организации)

М.П.

Окончание на 5-й стр.

Окончание. Начало на 1, 2, 3, 4-й стр.

Приложение 9 к Административному регламенту

Министерство образования и науки Карачаево-Черкесской Республики

г. Черкесск, пр. Ленина 1 «__» _____20 ___ г.
(место составления акта) (дата составления акта)

АКТ ПРОВЕРКИ
органом государственного контроля (надзора),
органом муниципального контроля юридического лица
индивидуального предпринимателя
№ б/н

По адресу/адресам:_____
(место проведения проверки)

На основании: приказа Министерства образования и науки Карачаево-Черкесской Республики
(вид документа с указанием реквизитов (номер, дата)
от «__» _____ 20__ года № _____
была проведена документарная проверка в отношении:
(плановая/внеплановая, документарная/выездная)
_____
_____
(наименование юридического лица)

Общая продолжительность проверки: 1 день
(рабочих дней/часов)

Акт составлен: отделом по надзору и контролю в сфере образования Министерства образования и науки Карачаево-Черкесской Республики
(наименование органа государственного контроля (надзора) или органа муниципального контроля)

Дата и номер решения прокурора (его заместителя) о согласовании проведения проверки: **не требуется**
(заполняется в случае необходимости согласования проверки с органами прокуратуры)

Лица, проводившие проверку:
_____
_____
_____
_____
_____
(фамилия, имя, отчество (последнее - при наличии), должность должностного лица (должностных лиц), проводившего(их) проверку; в случае привлечения к участию в проверке экспертов, экспертных организаций указываются фамилии, имена, отчества (последнее - при наличии), должности экспертов и/или наименования экспертных организаций с указанием реквизитов свидетельства об аккредитации и наименование органа по аккредитации, выдавшего свидетельство)
В ходе проведения проверки:
Подписи лиц, проводивших проверку: _____
С актом проверки ознакомлен(а), копию акта со всеми приложениями получил(а): _____
(фамилия, имя, отчество (последнее - при наличии), должность руководителя, иного должностного лица или уполномоченного представителя юридического лица, индивидуального предпринимателя, его уполномоченного представителя)

«__» _____ 20____ г.

_____
(подпись)

Пометка об отказе ознакомления с актом проверки:
_____
(уполномоченного должностного лица (лиц),проводившего проверку)

Приложение 10 к Административному регламенту

УТВЕРЖДАЮ
Министр образования и науки
Карачаево-Черкесской Республики

«_____»_____ 20 ____ г.

ДОЛЖНОСТНОЙ РЕГЛАМЕНТ
ведущего специалиста-эксперта отдела по надзору и контролю
в сфере образования Министерства образования и науки
Карачаево-Черкесской Республики

1. Общие положения

1.1. Наименование должности государственного гражданского служащего в соответствии со штатным расписанием Министерства образования и науки Карачаево-Черкесской Республики (далее - Министерство): ведущий специалист-эксперт (далее - служащий).

1.2. Классификация должности:
категория - специалисты
группа – старшая.

1.3. Непосредственный руководитель: начальник отдела контроля и надзора в сфере образования.

1.4. Порядок назначения и освобождения от должности: назначается и освобождается от должности приказом Министра образования и науки Карачаево-Черкесской Республики (далее по тексту - Министр).

1.5. Порядок замещения в период отсутствия: государственный гражданский служащий, замещающий служащего в период его отсутствия, определяется приказом Министерства.

1.6. Нормативная база служебной деятельности служащего включает:
Конституцию Российской Федерации;
Федеральный закон «О системе государственной службы Российской Федерации»;
Федеральный закон «О государственной гражданской службе Российской Федерации»;
другие федеральные законы, международные акты, нормативные правовые акты, регулирующие особенности прохождения государственной гражданской службы;
Конституцию Карачаево-Черкесской Республики;
законы и иные нормативные правовые акты Карачаево-Черкесской Республики, регулирующие особенности прохождения государственной гражданской службы;
нормативные акты Министерства.

2. Квалификационные требования

2.1. Требования к образованию, имеющему непосредственное отношение к сфере деятельности, отнесенной к компетенции служащего: высшее профессиональное.

2.2. Требования к стажу (опыту) работы: без предъявления требований к стажу.

2.3. Должен знать (уровень и характер знаний, необходимых для исполнения должностных обязанностей):
Конституцию Российской Федерации;
Конституцию Карачаево-Черкесской Республики;
законы и иные нормативные правовые акты, включая международные, регулирующие особенности прохождения государственной гражданской службы, в том числе:
Федеральный закон «О системе государственной службы Российской Федерации»;
Федеральный закон «О государственной гражданской службе Российской Федерации»;
Закон Карачаево-Черкесской Республики «О государственной гражданской службе Карачаево-Черкесской Республики»;
законы и иные нормативные правовые акты, включая международные, в соответствии с которыми Министерством осуществляется реализация задач, полномочий и функций в установленной сфере деятельности, в том числе:
Закон Российской Федерации «Об образовании»;
Закон Карачаево-Черкесской Республики «Об образовании»;
законодательные и иные нормативные правовые акты, нормативные акты, регулирующие вопросы, отнесенные к компетенции служащего;
организационную структуру органов местного самоуправления, осуществляющих управление в сфере образования, и образовательных учреждений;
основы экономики, организации труда в условиях рыночных отношений;
организацию служебной деятельности Министерства;
правила делового этикета;
методы проведения переговоров, заключения контрактов, соглашений;
порядок работы со служебной информацией и документами, в том числе с использованием компьютерной и иной оргтехники;
основы делопроизводства;
нормы охраны труда и противопожарной защиты;
Положение о Министерстве образования и науки Карачаево-Черкесской Республики;
служебный распорядок Министерства;
Положение об отделе по надзору и контролю в сфере образования;
административный регламент исполнения государственных функций;
административный регламент предоставления государственных услуг;
настоящий должностной регламент.

2.4. Должен обладать (уровень и характер навыков, необходимых для исполнения должностных обязанностей):
умением разрабатывать, реализовывать план конкретных действий;
умением оперативно принимать решения, прогнозировать их последствия, реализовать решения, проявлять при этом разумную инициативу и самостоятельность, оценивать результаты выполнения принятых решений;
умением адаптироваться к новой ситуации и применять новые, передовые подходы к решению имеющихся проблем;
умением работать в группе;
умением четко и грамотно излагать свои мысли в устной и письменной форме;
умением контролировать и анализировать, делать обоснованные выводы;
умением достигать компромисса при разрешении конфликтных ситуаций;
умением повышать уровень своих профессиональных знаний;
умением работать в соответствии с правилами делового этикета, быть ответственным, отзывчивым, вежливым по отношению к людям;
умением вести деловые переговоры, заключать контракты (соглашения);
умением составления делового письма;
умением работы с оргтехникой и вычислительной техникой, необходимым программным обеспечением на уровне пользователя.

3. Должностные обязанности и перечень государственных услуг, оказываемых гражданам и организациям в соответствии с административным регламентом

3.1. Служащий исполняет обязанности, предусмотренные статьями 15, 18 Федерального закона «О государственной гражданской службе Российской Федерации», в том числе соблюдает ограничения, выполняет обязательства и требования к служебному поведению, не нарушает запреты, которые установлены федеральными законами, в частности статьями 16, 17 Федерального закона «О государственной гражданской службе Российской Федерации».

3.2. Служащий:
осуществляет регистрацию поступления заявлений о предоставлении лицензии (временной лицензии), переоформлении документа, подтверждающего наличие лицензии и прилагаемых документов;
организует проведение лицензирования образовательной деятельности, оформляет и выдаёт лицензию на право ведения образовательной деятельности установленного образца;
формирует реестр выданных лицензий;
ведет прием, регистрацию, контроль соблюдения сроков выполнения документов, поступающих в Отдел, касающихся полномочий Российской Федерации в области образования, переданных Министерству;
осуществляет контроль и надзор за соблюдением законодательства Российской Федерации в сфере образования образовательными учреждениями (за исключением образовательных учреждений, указанных в подпункте 21 статьи 28 Закона Российской Федерации «Об образовании») посредством участия в выездных (инспекционных) и камеральных проверках;
осуществляет контроль за исполнением предписаний, своевременностью и полнотой устранения выявленных нарушений законодательства в сфере образования;
осуществляет контроль за обеспеченностью современной информационной базой системы образования на основе компьютерных коммуникаций;
осуществляет в установленном порядке работу по комплектованию, хранению, учету и использованию документов, образовавшихся в ходе деятельности отдела, касающихся полномочий Российской Федерации в области образования, переданных Министерству;
готовит заключения к проектам нормативных правовых актов Карачаево-Черкесской Республики, к проектам федеральных законов, направленных на правовое регулирование в сфере, отнесенной к компетенции служащего;
консультирует сотрудников Министерства, руководителей и специалистов органов местного самоуправления, осуществляющих управление в сфере образования, педагогических работников, родителей (законных представителей) по вопросам, отнесенным к его компетенции, принимает меры к устранению выявленных нарушений, недостатков;
обобщает, в том числе с участием сотрудников других структурных подразделений Министерства практику применения нормативных правовых актов, нормативных актов в установленной сфере деятельности и разрабатывает предложения по их совершенствованию;
осуществляет прием граждан, готовит проекты ответов на письменные обращения граждан, юридических лиц по вопросам, отнесенным к его компетенции;
осуществляет экспертизу документов, готовит заключения по документам, содержащим вопросы, отнесенные к компетенции служащего;
разрабатывает проекты нормативных актов по вопросам, входящим в его компетенцию, обеспечивает подготовку инструктивно-методических документов;
предоставляет в установленном порядке информацию об осуществляемой деятельности для размещения в средствах массовой информации, информационно-телекоммуникационной сети общего пользования;
принимает участие в работе экспертных комиссий по государственной аккредитации образовательных учреждений, проведении мониторинговых исследований;
принимает участие в формировании плана работы своего отдела;
составляет своевременно и качественно отчетную и иную документацию по вопросам, отнесенным к его компетенции, в установленные сроки выполняет данные непосредственным или вышестоящим руководителем поручения;
участвует в конференциях, симпозиумах, совещаниях и иных мероприятиях, работе комиссий, рабочих групп по вопросам, отнесенным к компетенции служащего;
участвует в организации и проведении конференций, симпозиумов, совещаний и иных мероприятий по вопросам, отнесенным к компетенции служащего;
участвует в подготовке предложений для принятия решения о направлении информации о нарушении законодательства Российской Федерации в области образования и материалов проверки в органы государственной власти Карачаево-Черкесской Республики, в правоохранительные органы Российской Федерации;
участвует в подготовке проектов нормативных правовых актов по вопросам, отнесенным к его компетенции;
осуществляет в установленном порядке работу в Автоматизированной системе «Типовое решение для территориальных органов контроля и надзора в сфере образования»;
участвует в разработке проектов соглашений (договоров) по вопросам, отнесенным к его компетенции.

4. Права

4.1. Служащий обладает правами, предусмотренными статьей 14, другими положениями Федерального закона «О государственной гражданской службе Российской Федерации», иными нормативными правовыми актами, регулирующими прохождение государственной гражданской службы.

4.2. Для достижения поставленных перед ним задач, выполнения поручений, реализации намеченных планов служащий имеет право:
1) по вопросам, отнесенным к его компетенции, обращаться за разъяснениями в органы власти и управления, муниципальные органы, образовательные учреждения;
2) взаимодействовать с руководителями и специалистами структурных подразделений Министерства, органов местного самоуправления, осуществляющих управление в сфере образования, образовательных учреждений;
3) запрашивать необходимую в работе информацию и документы, использовать системы связи и коммуникаций Министерства в служебных целях;
4) посещать в порядке, установленном законодательством Российской Федерации, проверяемую образовательную организацию или орган местного самоуправления, осуществляющий управление в сфере образования;
5) вносить в установленном порядке предложения по устранению недостатков, совершенствованию процедур управления;
6) принимать решения в соответствии с должностными обязанностями.

5. Ответственность

5.1. Служащий несет установленную законодательством ответственность за неисполнение или ненадлежащее исполнение возложенных на него должностных обязанностей, за действия или бездействие, ведущие к нарушению прав и законных интересов граждан, за разглашение государственной тайны, а также сведений, ставших ему известными в связи с исполнением должностных обязанностей, за причиненный имущественный ущерб, нарушение техники безопасности труда.

5.2. Служащий несет дисциплинарную ответственность за невыполнение или ненадлежащее выполнение должностных обязанностей, за несвоевременное или некачественное выполнение поручений, приказов, распоряжений и указаний вышестоящих в порядке подчиненности руководителей, за исключением незаконных, за несвоевременное рассмотрение в пределах своих должностных обязанностей обращений граждан, общественных объединений, государственных органов и органов местного самоуправления.

5.3. Служащий несет дисциплинарную, гражданско-правовую, административную или уголовную ответственность в соответствии с законодательством в случае исполнения им неправомерного поручения.

6. Перечень вопросов, по которым предоставлено право или обязан самостоятельно принимать решения

6.1. По вопросам, отнесенным к его компетенции, служащий для достижения поставленных перед ним задач, выполнения поручений, реализации намеченных планов, имеет право на:
использование технических средств при исполнении должностных обязанностей;
получение доступа к информационным системам «Консультант Плюс», «Гарант»;
оказание методической и консультативной помощи в соответствии с настоящим Регламентом;
реализацию полномочий в случае назначения членом комиссии и иного коллегиального органа;
организацию учета и хранения переданных на исполнение документов и материалов;
при наличии установленных законом оснований выбирать меру административного наказания за совершение административного правонарушения;
консультирование заявителей (граждан, представителей юридических лиц) по отнесенным к его компетенции вопросам исполнения государственной функции.

Разрабатывает (составляет) документы согласно следующему перечню:
докладная записка;
заключение (отзыв);
извещение (уведомление);
инструкция (положение или правила);
объяснительная записка;
отчет (сводка, обзор);
план;
проект нормативного правового акта;
проект письма;
проект приказа;
проект соглашения (договора);
пояснительная записка;
предложение;
протокол;
сборник;
справка.

7. Перечень вопросов, по которым предоставлено право или обязан участвовать при подготовке проектов нормативных правовых актов и (или) проектов управленческих и иных решений

7.1. Служащий участвует при подготовке проектов нормативных актов и проектов решений, относящихся к ведению Отдела.

7.2. В целях подготовки проектов нормативных правовых актов и проектов решений служащий самостоятельно:
изучает действующее федеральное и республиканское законодательство, а также законодательство других субъектов Российской Федерации и судебную практику, аналитические, статистические и иные материалы;
изучает переданные ему на исполнение документы;
в рабочем порядке взаимодействует с работниками Администрации Главы и Правительства Карачаево-Черкесской Республики, работниками иных государственных органов и органов местного самоуправления, гражданами и представителями организаций;
осуществляет подготовку проектов текстов документов Министерства;
представляет проект документа на подпись Министру.

7.3. По вопросам, отнесенным к его компетенции, служащий для достижения поставленных перед ним задач, выполнения поручений, реализации намеченных планов обязан по указанию (решению) непосредственного или вышестоящего руководителя участвовать в подготовке, а в отсутствии такого указания (решения) - вправе принимать участие в подготовке документов согласно следующему перечню:
заключение (отзыв) - документ, содержащий мнение, экспертную оценку, вывод комиссии или специалиста по вопросам компетенции Министерства. Составляется по указанию, запросу непосредственного или вышестоящего руководителя. Составляется служащим самостоятельно или при участии других служащих Министерства, иных ведомств;
инструкция (положение или правила) - документ, в котором излагаются правила, регулирующие специальные стороны деятельности Министерства, коллегиальных органов либо регламентирующие или предписывающие действия, вытекающие из каких-либо норм. Разрабатывается служащим самостоятельно или при участии других служащих Министерства, иных ведомств, организаций. Подлежит согласованию с непосредственным руководителем. Утверждается приказом Министерства;
проект нормативного правового акта - разрабатывается служащим самостоятельно или при участии других служащих Министерства, иных ведомств, организаций в соответствии с планом работы Отдела или решением непосредственного или вышестоящего руководителя. Подлежит согласованию с непосредственным руководителем. Порядок разработки, оформления и представления проектов нормативных правовых актов устанавливается Правительством Карачаево-Черкесской Республики;
проект соглашения (договора) - документ, определяющий цели, права и обязанности Министерства и других лиц (физических или юридических) по реализации совместных мероприятий, акций. Разрабатывается служащим самостоятельно или при участии служащих других ведомств, организаций в соответствии с планом работы Отдела или решением непосредственного или вышестоящего руководителя. Подлежит согласованию с непосредственным руководителем;
сборник - сведенные в один документ нормативные правовые, нормативные акты (инструкции, методические рекомендации), имеющий цель повысить эффективность принятия управленческих решений или повысить квалификацию аудитории, в интересах которой подготовлен сборник. Разрабатывается служащим самостоятельно или при участии других служащих Министерства, иных ведомств, организаций в соответствии с планом работы Отдела. Подлежит согласованию с непосредственным руководителем;
справка - документ, содержащий описание тех или иных фактов или событий, сообщение о результатах проведенных по указанию непосредственного или вышестоящего руководителя проверок, обследований, анализа состояния. Составляется служащим самостоятельно или совместно с другими служащими, участвовавшими в проверке, обследовании.

7.4. Документы, подготовленные с участием служащего, подлежат обязательному визированию служащим с указанием его фамилии, инициалов и даты составления.

8. Сроки и порядок подготовки, рассмотрения проектов управленческих и иных решений, порядок согласования и принятия решений

8.1. Порядок подготовки, согласования и (или) принятия проектов управленческих и иных решений, указанных в главах 6 и 7 настоящего Регламента, определяются соответствующими нормативными правовыми актами либо инструкцией (порядком, положением, регламентом), утвержденной приказом Министерства.

8.2. Сроки подготовки проектов управленческих и иных решений, указанных в главах 6 и 7 настоящего Регламента, определяются планом работы Отдела, решением непосредственного или вышестоящего руководителя, соответствующими нормативными правовыми актами либо инструкцией (порядком, положением, регламентом), утвержденной приказом Министерства.

8.3. При подготовке документов и проектов актов, представляемых Главе Карачаево-Черкесской Республики, в Правительство Карачаево-Черкесской Республики, учитываются требования, установленные Инструкцией по делопроизводству в органах исполнительной власти Карачаево-Черкесской Республики.

8.4. Рассматриваемые и подготавливаемые в Министерстве проекты документов, а также принятые по ним решения относятся к материалам, содержащим служебную информацию, используемую в соответствии с полномочиями должностных лиц, работающих или знакомящихся с указанной информацией, если законодательством Российской Федерации не установлено иное.

9. Порядок служебного взаимодействия с гражданскими служащими Министерства, служащими иных органов, другими гражданами, организациями

9.1. Порядок служебного взаимодействия служащего с гражданскими служащими Министерства, служащими иных органов, другими гражданами, организациями определяется (устанавливается) соответствующими нормативными правовыми актами либо инструкцией (порядком, положением, регламентом), утвержденной приказом Министерства.

9.2. Для получения сведений или документов, необходимых для достижения служащим поставленных перед ним задач, выполнения поручений, реализации намеченных планов, служащий:
обращается к руководителю соответствующего структурного подразделения Министерства с заявлением о предоставлении необходимых сведений или документов. Непосредственный руководитель оказывает содействие служащему в получении требуемых материалов;
готовит проект письма (запрос) в орган государственной власти, орган местного самоуправления, организацию о предоставлении сведений или копий необходимых документов. Срок предоставления необходимой информации может указываться в запросе.

9.3. Взаимодействие с представителями средств массовой информации, передача им какой-либо служебной информации или документов осуществляются в установленном порядке по разрешению (решению, поручению) Министра, его заместителя.

10. Показатели эффективности и результативности профессиональной служебной деятельности

10.1. Эффективность и результативность профессиональной служебной деятельности служащего находятся в прямой зависимости:
от полноты выполнения служащим намеченных планов;
от результатов принятых служащим, самостоятельно или с его участием, решений, проведенных мероприятий (их социальный, экономический или управленческий эффект) с учетом степени участия служащего в принятии рассматриваемых решений, проведенных мероприятий;
от отсутствия замечаний, взысканий к профессиональной служебной деятельности служащего.

10.2. Решение об уровне эффективности и результативности профессиональной служебной деятельности служащего принимается на основании документов (отчетов, исполненных документов), отзывов непосредственного и вышестоящих руководителей служащего.

С должностным регламентом ознакомлен: _____

«_____»_____20__ года

ЗАКОН
КАРАЧАЕВО-ЧЕРКЕССКОЙ РЕСПУБЛИКИ

О внесении изменений в Закон Карачаево-Черкесской Республики «О республиканском бюджете Карачаево-Черкесской Республики на 2013 год»

Принят Народным Собранием (Парламентом)
Карачаево-Черкесской Республики 13 июня 2013 г.

Статья 1

Внести в Закон Карачаево-Черкесской Республики от 21 декабря 2012 г. № 113-РЗ «О республиканском бюджете Карачаево-Черкесской Республики на 2013 год» (в редакции законов Карачаево-Черкесской Республики от 26 февраля 2013 г. № 1-РЗ, от 07 мая 2013 г. № 12-РЗ) следующие изменения:

1) в статье 1:
а) часть 1 изложить в следующей редакции:
«1. Утвердить основные характеристики республиканского бюджета на 2013 год:
1) общий объем доходов республиканского бюджета в сумме 14 525 177,5 тыс. рублей, в том числе безвозмездные поступления от других бюджетов бюджетной системы Российской Федерации в сумме 9 156 434,2 тыс. рублей, из них:
из федерального бюджета 9 156 434,2 тыс. рублей;
2) общий объем расходов республиканского бюджета в сумме 15 893 415,5 тыс. рублей, из них:
а) объем текущих расходов республиканского бюджета в сумме 12 916 202,0 тыс. рублей;
б) объем капитальных расходов республиканского бюджета в сумме 2 977 213,5 тыс. рублей;
3) верхний предел государственного внутреннего долга Карачаево-Черкесской Республики на 1 января 2014 года в сумме 3 865 455,1 тыс. рублей;
4) предельный объем расходов на обслуживание государственного долга Карачаево-Черкесской Республики в сумме 163 497,3 тыс. рублей.»;
б) в части 2 цифры «1 282 637,0» заменить цифрами «1 368 238,0»;
2) в части 1 статьи 13 цифры «2 574 740,8» заменить цифрами «2 556 594,3»;
3) в статье 14:
а) в части 1:
в абзаце первом цифры «1 125 865,6» заменить цифрами «1 104 389,9»;
в пункте 2 цифры «685 940,4» заменить цифрами «651 354,7»;
пункт 3 изложить в следующей редакции:
«3) дотации на поддержку мер по обеспечению сбалансированности местных бюджетов из республиканского Фонда сбалансированности местных бюджетов на 2013 год в сумме 112 918,2 тыс. рублей, в том числе:
а) городским округам и муниципальным районам на решение вопросов местного значения в текущем году в сумме 92 465,2 тыс. рублей, согласно приложению 14 к настоящему Закону;
б) распределение дотации из республиканского Фонда сбалансированности местных бюджетов на 2013 год в сумме 20 453,0 тыс. рублей осуществляется Правительством Карачаево-Черкесской Республики в установленном им порядке;»;
в пункте 5 цифры «36 500,0» заменить цифрами «32 685,0»;
б) в части 2:
в абзаце первом цифры «619 495,8» заменить цифрами «641 454,4»;
в пункте 1 цифры «222 150,7» заменить цифрами «224 523,6»;
в пункте 2 цифры «397 345,1» заменить цифрами «416 930,8»;
4) в части 1 статьи 16 цифры «1 695 957,5» заменить цифрами «1 749 497,5»;
5) приложение 1 «Источники финансирования дефицита республиканского бюджета на 2013 год» изложить в следующей редакции:

«Приложение 1
к Закону Карачаево-Черкесской Республики
«О республиканском бюджете Карачаево-Черкесской Республики на 2013 год»

Источники финансирования дефицита республиканского бюджета на 2013 год

(тыс. рублей)

Код классификации	Наименование	Сумма
	Источники внутреннего финансирования дефицита бюджета, в том числе:	1 368 238,0
81501020000000000000	Кредиты кредитных организаций	1 440 380,9
81501020000020000710	-привлечение кредитов	2 171 035,4
81501020000020000810	-погашение кредитов	- 730 654,5
81501030000000000000	Бюджетные кредиты от других бюджетов бюджетной системы	- 1 037 078,7
81501030100020000710	- привлечение кредитов	0
81501030100020000810	- погашение кредитов	- 1 037 078,7
81501060502000000000	Бюджетные кредиты, предоставленные внутри страны в валюте Российской Федерации	85 200,0
81501060502020000540	- предоставление кредитов	0
81501060502020000640	- возврат кредитов	85 200,0
81501050000000000000	Изменение остатков средств на счетах по учету средств бюджета	875 691,8
84801060000000000600	Акции и иные формы участия в капитале, находящиеся в государственной и муниципальной собственности	4 044,0
84801060100020000630	средства от продажи акций и иных форм участия в капитале, находящихся в собственности субъекта Российской Федерации	4 044,0»;

6) приложение 2 «Объем поступлений доходов республиканского бюджета Карачаево-Черкесской Республики по основным источникам в 2013 году» изложить в следующей редакции:

Продолжение на 6-й стр.

Продолжение. Начало на 5-й стр.

«Приложение 2
к Закону Карачаево-Черкесской Республики
«О республиканском бюджете Карачаево-Черкесской Республики на 2013 год»

Объем поступлений доходов республиканского бюджета Карачаево-Черкесской Республики по основным источникам в 2013 году

(тыс. рублей)

Код бюджетной классификации Российской Федерации	Наименование доходов	Сумма
1 00 00000 00 0000 000	НАЛОГОВЫЕ И НЕНАЛОГОВЫЕ ДОХОДЫ	5 368 743,3
1 01 00000 00 0000 000	НАЛОГИ НА ПРИБЫЛЬ, ДОХОДЫ	2 637 518,8
1 01 01000 00 0000 110	Налог на прибыль организаций	1 163 757,6
1 01 02000 01 0000 110	Налог на доходы физических лиц	1 473 761,2
1 03 00000 00 0000 000	НАЛОГИ НА ТОВАРЫ (РАБОТЫ, УСЛУГИ), РЕАЛИЗУЕМЫЕ НА ТЕРРИТОРИИ РОССИЙСКОЙ ФЕДЕРАЦИИ	1 150 923,0
1 03 02000 01 0000 110	Акцизы по подакцизным товарам (продукции), производимым на территории Российской Федерации	1 150 923,0
1 03 02090 01 0000 110	Акцизы на вина натуральные, в том числе шампанские, игристые, газированные, шипучие, натуральные напитки с объемной долей этилового спирта не более 6 процентов объема готовой продукции, изготовленные из виноматериалов, произведенных без добавления спирта этилового), производимые на территории Российской Федерации	0,0
1 03 02100 01 0000 110	Акцизы на пиво, производимое на территории Российской Федерации	22 605,0
1 03 02110 01 0000 110	Акцизы на алкогольную продукцию с объемной долей этилового спирта свыше 9 процентов, в том числе напитки, изготавливаемые на основе пива, произведенные с добавлением спирта этилового (за исключением пива, вин натуральных, в том числе шампанских, игристых, газированных, шипучих, натуральных напитков с объемной долей этилового спирта не более 6 процентов объема готовой продукции, изготовленных из виноматериалов, произведенных без добавления спирта этилового), производимую на территории Российской Федерации	0,0
1 03 02150 01 0000 110	Доходы от уплаты акцизов на дизельное топливо, подлежащие распределению в консолидированные бюджеты субъектов Российской Федерации	394 063,0
1 03 02160 01 0000 110	Доходы от уплаты акцизов на моторные масла для дизельных и (или) карбюраторных (инжекторных) двигателей, подлежащие распределению в консолидированные бюджеты субъектов Российской Федерации	11 209,5
1 03 02170 01 0000 110	Доходы от уплаты акцизов на автомобильный бензин, производимый на территории Российской Федерации, подлежащие распределению в консолидированные бюджеты субъектов Российской Федерации	687 023,9
1 03 02180 01 0000 110	Доходы от уплаты акцизов на прямогонный бензин, производимый на территории Российской Федерации, подлежащие распределению в консолидированные бюджеты субъектов Российской Федерации	36 021,6
1 05 00000 00 0000 000	НАЛОГИ НА СОВОКУПНЫЙ ДОХОД	226 320,0
1 05 01000 00 0000 110	Налог, взимаемый в связи с применением упрощенной системы налогообложения	226 320,0
1 06 00000 00 0000 000	НАЛОГИ НА ИМУЩЕСТВО	338 604,4
1 06 02000 02 0000 110	Налог на имущество организаций	254 551,9
1 06 04000 02 0000 110	Транспортный налог	83 800,5
1 06 05000 02 0000 110	Налог на игорный бизнес	252,0
1 07 00000 00 0000 000	НАЛОГИ, СБОРЫ И РЕГУЛЯРНЫЕ ПЛАТЕЖИ ЗА ПОЛЬЗОВАНИЕ ПРИРОДНЫМИ РЕСУРСАМИ	39 774,0
1 07 01000 01 0000 110	Налог на добычу полезных ископаемых	39 594,0
1 07 04000 01 0000 110	Сборы за пользование объектами животного мира и за пользование объектами водных биологических ресурсов	180,0
1 08 00000 00 0000 000	ГОСУДАРСТВЕННАЯ ПОШЛИНА	9 381,0
1 11 00000 00 0000 000	ДОХОДЫ ОТ ИСПОЛЬЗОВАНИЯ ИМУЩЕСТВА, НАХОДЯЩЕГОСЯ В ГОСУДАРСТВЕННОЙ И МУНИЦИПАЛЬНОЙ СОБСТВЕННОСТИ	20 599,1
1 11 03020 02 0000 120	Проценты, полученные от предоставления бюджетных кредитов внутри страны за счет средств бюджетов субъектов Российской Федерации	2 476,0
1 11 05010 00 0000 120	Доходы, получаемые в виде арендной платы за земельные участки, государственная собственность на которые не разграничена, а также средства от продажи права на заключение договоров аренды указанных земельных участков	13 560,8
1 11 05020 00 0000 120	Доходы, получаемые в виде арендной платы за земли после разграничения государственной собственности на землю, а также средства от продажи права на заключение договоров аренды указанных земельных участков (за исключением земельных участков бюджетных и автономных учреждений)	2 000,0
1 11 05030 00 0000 120	Доходы от сдачи в аренду имущества, находящегося в оперативном управлении органов государственной власти, органов местного самоуправления, государственных внебюджетных фондов и созданных ими учреждений (за исключением имущества бюджетных и автономных учреждений)	0,0
1 11 07000 00 0000 120	Платежи от государственных и муниципальных унитарных предприятий	1 762,3
1 11 09000 00 0000 120	Прочие доходы от использования имущества и прав, находящихся в государственной и муниципальной собственности (за исключением имущества бюджетных и автономных учреждений, а также имущества государственных и муниципальных унитарных предприятий, в том числе казенных)	800,0
1 12 00000 00 0000 000	ПЛАТЕЖИ ПРИ ПОЛЬЗОВАНИИ ПРИРОДНЫМИ РЕСУРСАМИ	19 266,8
1 12 01000 01 0000 120	Плата за негативное воздействие на окружающую среду	18 078,5
1 12 02000 01 0000 120	Платежи при пользовании недрами	408,3
1 12 04000 00 0000 120	Плата за использование лесов	780,0
1 13 00000 00 0000 000	ДОХОДЫ ОТ ОКАЗАНИЯ ПЛАТНЫХ УСЛУГ (РАБОТ) И КОМПЕНСАЦИИ ЗАТРАТ ГОСУДАРСТВА	811,6
1 13 01990 00 0000 130	Прочие доходы от оказания платных услуг (работ)	391,6
1 13 02990 00 0000 130	Прочие доходы от компенсации затрат государства	420,0
1 14 00000 00 0000 000	ДОХОДЫ ОТ ПРОДАЖИ МАТЕРИАЛЬНЫХ И НЕМАТЕРИАЛЬНЫХ АКТИВОВ	891 015,3
1 14 02000 00 0000 000	Доходы от реализации имущества, находящегося в государственной и муниципальной собственности (за исключением имущества бюджетных и автономных учреждений, а также имущества государственных и муниципальных унитарных предприятий, в том числе казенных)	887 093,8
1 14 06000 00 0000 430	Доходы от продажи земельных участков, находящихся в государственной и муниципальной собственности (за исключением земельных участков бюджетных и автономных учреждений)	3 921,5
1 15 00000 00 0000 000	АДМИНИСТРАТИВНЫЕ ПЛАТЕЖИ И СБОРЫ	1 100,0
1 15 02000 00 0000 140	Платежи, взимаемые государственными и муниципальными органами (организациями) за выполнение определенных функций	1 100,0
1 16 00000 00 0000 000	ШТРАФЫ, САНКЦИИ, ВОЗМЕЩЕНИЕ УЩЕРБА	33 429,3
000 2 00 00000 00 0000 000	БЕЗВОЗМЕЗДНЫЕ ПОСТУПЛЕНИЯ	9 156 434,2
000 2 02 00000 00 0000 000	Безвозмездные поступления от других бюджетов бюджетной системы Российской Федерации	9 156 434,2
000 2 02 01000 00 0000 151	Дотации бюджетам субъектов Российской Федерации и муниципальных образований	6 606 108,6
000 2 02 01001 02 0000 151	Дотации бюджетам субъектов Российской Федерации на выравнивание уровня бюджетной обеспеченности	6 442 407,1
000 2 02 01003 02 0000 151	Дотации бюджетам субъектов Российской Федерации на компенсацию потерь бюджетов, возникающих при разграничении полномочий между федеральными органами государственной власти, органами государственной власти субъектов Российской Федерации и органами местного самоуправления	5 059,0
000 2 02 01003 02 0000 151	Дотации бюджетам субъектов Российской Федерации на поддержку мер по обеспечению сбалансированности бюджетов	158 642,5
000 2 02 02000 00 0000 151	Субсидии бюджетам субъектов Российской Федерации и муниципальных образований (межбюджетные субсидии)	1 553 048,0
000 2 02 02005 02 0000 151	Субсидии бюджетам субъектов Российской Федерации на мероприятия по проведению оздоровительной кампании детей	40 201,8
000 2 02 02037 02 0000 151	Субсидии бюджетам субъектов Российской Федерации на ежемесячное денежное вознаграждение за классное руководство	40 866,0
000 2 02 02051 02 0000 151	Субсидии бюджетам субъектов Российской Федерации на реализацию федеральных целевых программ	14 895,4
000 2 02 02054 02 0000 151	Субсидии бюджетам субъектов Российской Федерации на оказание высокотехнологичной медицинской помощи гражданам Российской Федерации	6 633,1
000 2 02 02067 02 0000 151	Субсидии бюджетам субъектов Российской Федерации на поощрение лучших учителей	800,0
000 2 02 02077 02 0000 151	Субсидии бюджетам субъектов Российской Федерации на бюджетные инвестиции в объекты капитального строительства государственной собственности субъектов Российской Федерации (объекты капитального строительства собственности муниципальных образований)	492 550,0
000 2 02 02101 02 0000 151	Субсидии бюджетам субъектов Российской Федерации на реализацию дополнительных мероприятий, направленных на снижение напряженности на рынке труда субъектов Российской Федерации	36 077,0
000 2 02 02127 02 0000 151	Субсидии бюджетам субъектов Российской Федерации на финансовое обеспечение закупок диагностических средств для выявления и мониторинга лечения лиц, инфицированных вирусами иммунодефицита человека и гепатитов В и С	1 536,2
000 2 02 02145 02 0000 151	Субсидии бюджетам субъектов Российской Федерации на модернизацию региональных систем общего образования	235 331,0
000 2 02 02173 02 0000 151	Субсидии бюджетам субъектов Российской Федерации на обеспечение предоставления жилых помещений детям-сиротам и детям, оставшимся без попечения родителей, лицам из их числа по договорам найма специализированных жилых помещений	9 814,9
000 2 02 02174 02 0000 151	Субсидии бюджетам субъектов Российской Федерации на возмещение части затрат на приобретение элитных семян	1 233,9
000 2 02 02176 02 0000 151	Субсидии бюджетам субъектов Российской Федерации на возмещение части затрат на раскорчевку выбывших из эксплуатации старых садов и рекультивацию раскорчеванных площадей	667,5
000 2 02 02177 02 0000 151	Субсидии бюджетам субъектов Российской Федерации на возмещение части затрат на закладку и уход за многолетними плодовыми и ягодными насаждениями	2 992,6
000 2 02 02181 02 0000 151	Субсидии бюджетам субъектов Российской Федерации на возмещение части процентной ставки по краткосрочным кредитам (займам) на развитие растениеводства, переработки и реализации продукции растениеводства	26 229,0
000 2 02 02182 02 0000 151	Субсидии бюджетам субъектов Российской Федерации на возмещение части процентной ставки по инвестиционным кредитам (займам) на развитие растениеводства, переработки и развития инфраструктуры и логистического обеспечения рынков продукции растениеводства	54 796,7
000 2 02 02184 02 0000 151	Субсидии бюджетам субъектов Российской Федерации на оказание несвязанной поддержки сельскохозяйственным товаропроизводителям в области растениеводства	32 970,7
000 2 02 02185 02 0000 151	Субсидии бюджетам субъектов Российской Федерации на поддержку племенного животноводства	73 565,5
000 2 02 02186 02 0000 151	Субсидии бюджетам субъектов Российской Федерации на 1 литр реализованного товарного молока	52 491,5
000 2 02 02187 02 0000 151	Субсидии бюджетам субъектов Российской Федерации на возмещение части затрат по наращиванию маточного поголовья овец и коз	71 305,6
000 2 02 02190 02 0000 151	Субсидии бюджетам субъектов Российской Федерации на возмещение части процентной ставки по краткосрочным кредитам (займам) на развитие животноводства, переработки и реализации продукции животноводства	7 316,3
000 2 02 02191 02 0000 151	Субсидии бюджетам субъектов Российской Федерации на возмещение части процентной ставки по инвестиционным кредитам (займам) на развитие животноводства, переработки и развития инфраструктуры и логистического обеспечения рынков продукции животноводства	50 849,1
000 2 02 02193 02 0000 151	Субсидии бюджетам субъектов Российской Федерации на поддержку племенного крупного рогатого скота мясного направления	5 450,8
000 2 02 02196 02 0000 151	Субсидии бюджетам субъектов Российской Федерации на поддержку начинающих фермеров	48 230,0
000 2 02 02198 02 0000 151	Субсидии бюджетам субъектов Российской Федерации на возмещение части процентной ставки по долгосрочным, среднесрочным и краткосрочным кредитам, взятым малыми формами хозяйствования	246 243,4
000 2 02 03000 00 0000 151	Субвенции бюджетам субъектов Российской Федерации и муниципальных образований	830 841,5
000 2 02 03001 02 0000 151	Субвенции бюджетам субъектов Российской Федерации на оплату жилищно-коммунальных услуг отдельным категориям граждан	341 006,1
000 2 02 03003 02 0000 151	Субвенции бюджетам субъектов Российской Федерации на государственную регистрацию актов гражданского состояния	19 862,0
000 2 02 03004 02 0000 151	Субвенции бюджетам субъектов Российской Федерации на обеспечение мер социальной поддержки для лиц, награжденных знаком «Почетный донор СССР», «Почетный донор России»	7 020,4
000 2 02 03005 02 0000 151	Субвенции бюджетам субъектов Российской Федерации на организацию, регулирование и охрану водных биологических ресурсов	95,2
000 2 02 03006 02 0000 151	Субвенции бюджетам субъектов Российской Федерации на охрану и использование охотничьих ресурсов	123,4
000 2 02 03010 02 0000 151	Субвенции бюджетам субъектов Российской Федерации на перевозку несовершеннолетних, самовольно ушедших из семей, детских домов, школ-интернатов, специальных учебно-воспитательных и иных детских учреждений	276,5
000 2 02 03011 02 0000 151	Субвенции бюджетам субъектов Российской Федерации на государственные единовременные пособия и ежемесячные денежные компенсации гражданам при возникновении поствакцинальных осложнений	70,0
000 2 02 03012 02 0000 151	Субвенции бюджетам субъектов Российской Федерации на выплаты инвалидам компенсаций страховых премий по договорам обязательного страхования гражданской ответственности владельцев транспортных средств	120,6
000 2 02 03015 02 0000 151	Субвенции бюджетам субъектов Российской Федерации на осуществление первичного воинского учета на территориях, где отсутствуют военные комиссариаты	9 908,1
000 2 02 03018 02 0000 151	Субвенции бюджетам субъектов Российской Федерации на осуществление отдельных полномочий в области лесных отношений	152 956,2
000 2 02 03019 02 0000 151	Субвенции бюджетам субъектов Российской Федерации на осуществление отдельных полномочий в области водных отношений	26 564,6
000 2 02 03020 02 0000 151	Субвенций бюджетам субъектов Российской Федерации на выплату единовременного пособия при всех формах устройства детей, лишенных родительского попечения, в семью	1 496,2
000 2 02 03025 02 0000 151	Субвенции бюджетам субъектов Российской Федерации на реализацию полномочий Российской Федерации по осуществлению социальных выплат безработным гражданам	139 208,5
000 2 02 03031 02 0000 151	Субвенции бюджетам субъектов Российской Федерации на охрану и использование объектов животного мира (за исключением охотничьих ресурсов и водных биологических ресурсов)	101,3
000 2 02 03032 02 0000 151	Субвенции бюджетам субъектов Российской Федерации на осуществление полномочий Российской Федерации в области охраны и использования охотничьих ресурсов по контролю, надзору, выдаче разрешений на добычу охотничьих ресурсов и заключению охотхозяйственных соглашений	2 001,8
000 2 02 03053 02 0000 151	Субвенции бюджетам субъектов Российской Федерации на выплату единовременного пособия беременной жене военнослужащего, проходящего военную службу по призыву, а также ежемесячного пособия на ребенка военнослужащего, проходящего военную службу по призыву	5 482,2
000 2 02 03054 02 0000 151	Субвенции бюджетам субъектов Российской Федерации на осуществление переданных полномочий Российской Федерации в сфере охраны здоровья граждан	2 038,7
000 2 02 03060 02 0000 151	Субвенции бюджетам субъектов Российской Федерации на осуществление полномочий Российской Федерации по контролю качества образования, лицензированию и государственной аккредитации образовательных учреждений, надзору и контролю за соблюдением законодательства в области образования	4 249,4
000 2 02 03068 02 0000 151	Субвенции бюджетам субъектов Российской Федерации на оказание отдельным категориям граждан государственной социальной помощи по обеспечению лекарственными препаратами, изделиями медицинского назначения, а также специализированными продуктами лечебного питания для детей-инвалидов	56 953,0
000 2 02 03069 02 0000 151	Субвенции бюджетам субъектов Российской Федерации на обеспечение жильем отдельных категорий граждан, установленных Федеральным законом от 12 января 1995 г. № 5-ФЗ «О ветеранах», в соответствии с Указом Президента Российской Федерации от 7 мая 2008 г. № 714 «Об обеспечении жильем ветеранов Великой Отечественной войны 1941-1945 годов»	53 566,2
000 2 02 03070 02 0000 151	Субвенции бюджетам субъектов Российской Федерации на обеспечение жильем отдельных категорий граждан, установленных Федеральным законом от 12 января 1995 г. № 5-ФЗ «О ветеранах» и от 24 ноября 1995 г. № 181-ФЗ «О социальной защите инвалидов в Российской Федерации»	6 049,8
000 2 02 03071 02 0000 151	Субвенции бюджетам субъектов Российской Федерации на осуществление переданных полномочий Российской Федерации по государственной охране объектов культурного наследия федерального значения	1 691,3
000 2 02 04000 00 0000 151	Иные межбюджетные трансферты	166 436,1
000 2 02 04001 02 0000 151	Межбюджетные трансферты, передаваемые бюджетам субъектов Российской Федерации на содержание депутатов Государственной Думы и их помощников	721,7
000 2 02 04002 02 0000 151	Межбюджетные трансферты, передаваемые бюджетам субъектов Российской Федерации на содержание членов Совета Федерации и их помощников	765,8
000 2 02 04017 02 0000 151	Межбюджетные трансферты, передаваемые бюджетам субъектов Российской Федерации на осуществление отдельных полномочий в области обеспечения лекарственными препаратами	28 756,6
000 2 02 04025 02 0000 151	Межбюджетные трансферты, передаваемые бюджетам субъектов Российской Федерации на комплектование книжных фондов библиотек муниципальных образований	1 171,0
000 2 02 04032 02 0000 151	Межбюджетные трансферты, передаваемые бюджетам субъектов Российской Федерации, на единовременные денежные компенсации реабилитированным лицам	10,0
000 2 02 04055 02 0000 151	Межбюджетные трансферты, передаваемые бюджетам субъектов Российской Федерации на финансовое обеспечение закупок антивирусных препаратов для профилактики и лечения лиц, инфицированных вирусами иммунодефицита человека и гепатитов В и С	6 418,3
000 2 02 04999 02 0000 151	Прочие межбюджетные трансферты, передаваемые бюджетам субъектов Российской Федерации	128 592,7
	ВСЕГО ДОХОДОВ	14 525 177,5»;

7) приложение 5 «Перечень главных администраторов доходов республиканского бюджета Карачаево-Черкесской Республики – органов государственной власти Карачаево-Черкесской Республики» изложить в следующей редакции:

«Приложение 5
к Закону Карачаево-Черкесской Республики
«О республиканском бюджете Карачаево-Черкесской Республики на 2013 год»

Перечень
главных администраторов доходов республиканского бюджета Карачаево-Черкесской Республики – органов государственной власти Карачаево-Черкесской Республики

Код Главного администратора доходов	Код бюджетной классификации Российской Федерации	Наименование главного администратора
800		Управление государственной службы занятости населения Карачаево-Черкесской Республики
800	2 02 02101 02 0000 151	Субсидии бюджетам субъектов Российской Федерации на реализацию дополнительных мероприятий, направленных на снижение напряженности на рынке труда субъектов Российской Федерации
800	2 02 03025 02 0000 151	Субвенции бюджетам на реализацию полномочий Российской Федерации по осуществлению социальных выплат безработным гражданам
802		Главное управление Карачаево-Черкесской Республики по тарифам и ценам
802	1 16 02030 02 0000 140	Денежные взыскания (штрафы) за нарушение законодательства о государственном регулировании цен (тарифов) в части цен (тарифов), регулируемых органами государственной власти субъектов Российской Федерации, налагаемые органами исполнительной власти субъектов Российской Федерации
802	2 02 02148 02 0000 151	Субсидии бюджетам субъектов Российской Федерации на ликвидацию межтерриториального перекрестного субсидирования в электроэнергетике
803		Избирательная комиссия Карачаево-Черкесской Республики
804		Контрольно-счетная палата Карачаево-Черкесской Республики
806		Министерство здравоохранения Карачаево-Черкесской Республики
806	2 02 02051 02 0000 151	Субсидии бюджетам субъектов Российской Федерации на реализацию федеральных целевых программ
806	2 02 02054 02 0000 151	Субсидии бюджетам субъектов Российской Федерации на оказание высокотехнологичной медицинской помощи гражданам Российской Федерации
806	2 02 02093 02 0000 151	Субсидии бюджетам субъектов Российской Федерации на реализацию мероприятий, направленных на совершенствование организации медицинской помощи пострадавшим при дорожно-транспортных происшествиях
806	2 02 02094 02 0000 151	Субсидии бюджетам субъектов Российской Федерации на закупку оборудования для учреждений здравоохранения субъектов Российской Федерации и муниципальных образований в целях реализации мероприятий, направленных на совершенствование оказания медицинской помощи больным с сосудистыми заболеваниями
806	2 02 02095 02 0000 151	Субсидии бюджетам субъектов Российской Федерации на осуществление организационных мероприятий по обеспечению граждан лекарственными препаратами, предназначенными для лечения больных злокачественными новообразованиями лимфоидной, кроветворной и родственных им тканей, гемофилией, муковисцидозом, гипофизарным нанизмом, болезнью Гоше, рассеянным склерозом, а также после трансплантации органов и (или) тканей
806	2 02 02110 02 0000 151	Субсидии бюджетам субъектов Российской Федерации на реализацию мероприятий, направленных на формирование здорового образа жизни, включая сокращение потребления алкоголя и табака
806	2 02 02127 02 0000 151	Субсидии бюджетам субъектов Российской Федерации на финансовое обеспечение закупок диагностических средств для выявления и мониторинга лечения лиц, инфицированных вирусами имумунодефицита человека и гепатитов В и С
806	2 02 02128 02 0000 151	Субсидии бюджетам субъектов Российской Федерации на закупки оборудования и расходных материалов для неонатального и аудиологического скрининга
806	2 02 03054 02 0000 151	Субвенции бюджетам субъектов Российской Федерации на осуществление переданных полномочий Российской Федерации в сфере охраны здоровья граждан

Продолжение на 7-й стр.

Продолжение. Начало на 5, 6-й стр.

Код Главного администратора доходов	Код бюджетной классификации Российской Федерации	Наименование главного администратора
806	2 02 03068 02 0000 151	Субвенции бюджетам субъектов Российской Федерации на оказание отдельным категориям граждан государственной социальной помощи по обеспечению лекарственными препаратами, изделиями медицинского назначения, а также специализированными продуктами лечебного питания для детей-инвалидов
806	2 02 04017 02 0000 151	Межбюджетные трансферты, передаваемые бюджетам субъектов Российской Федерации на осуществление отдельных полномочий в области обеспечения лекарственными препаратами
806	2 02 04034 02 0001 151	Межбюджетные трансферты, передаваемые бюджетам субъектов Российской Федерации на реализацию программ модернизации здравоохранения субъектов Российской Федерации в части укрепления материально-технической базы медицинских учреждений
806	2 02 04034 02 0002 151	Межбюджетные трансферты, передаваемые бюджетам субъектов Российской Федерации на реализацию региональных программ модернизации здравоохранения в части внедрения современных информационных систем в здра воохранение в целях перехода на полисы обязательного медицинского страхования единого образца
806	2 02 04055 02 0000 151	Межбюджетные трансферты, передаваемые бюджетам субъектов Российской Федерации на финансовое обеспечение закупок антивирусных препаратов для профилактики и лечения лиц, инфицированных вирусами иммуноде фицита человека и гепатитов В и С
806	2 02 09074 02 0000 151	Прочие безвозмездные поступления в бюджеты субъектов Российской Федерации от бюджетов территориальных фондов обязательного медицинского страхования
807		Министерство культуры Карачаево-Черкесской Республики
807	2 02 04025 02 0000 151	Межбюджетные трансферты, передаваемые бюджетам субъектов Российской Федерации на комплектование книжных фондов библиотек муниципальных образований
807	2 02 04031 02 0000 151	Межбюджетные трансферты бюджетам на оснащение общедоступных библиотек субъектов Российской Федерации, входящих в состав Северо-Кавказского Федерального округа, литературой и компьютерами с выходом в Интернет
807	2 02 04041 02 0000 151	Межбюджетные трансферты, передаваемые бюджетам субъектов Российской Федерации, на подключение общедоступных библиотек Российской Федерации к сети Интернет и развитие системы библиотечного дела с учетом задачи расширения информационных технологий и оцифровки
807	2 18 01010 01 0000 151	Доходы федерального бюджета от возврата остатков субсидий, субвенций и иных межбюджетных трансфертов, имеющих целевое назначение, прошлых лет из бюджетов субъектов Российской Федерации
807	2 18 02040 02 0000 151	Доходы бюджетов субъектов Российской Федерации от возврата остатков субсидий, субвенций и иных межбюджетных трансфертов, имеющих целевое назначение, прошлых лет из бюджетов муниципальных районов
808		Министерство образования и науки Карачаево-Черкесской Республики
808	2 02 02037 02 0000 151	Субсидии бюджетам субъектов Российской Федерации на ежемесячное денежное вознаграждение за классное руководство
808	2 02 02047 02 0000 151	Субсидии бюджетам субъектов Российской Федерации на обеспечение жилыми помещениями детей-сирот, детей, оставшихся без попечения родителей, а также детей, находящихся под опекой (попечительством), не имеющих закрепленного жилого помещения
808	2 02 02051 02 0000 151	Субсидии бюджетам субъектов Российской Федерации на реализацию федеральных целевых программ
808	2 02 02067 02 0000 151	Субсидии бюджетам субъектов Российской Федерации на поощрение лучших учителей
808	2 02 02104 02 0000 151	Субсидии бюджетам субъектов Российской Федерации на организацию дистанционного обучения инвалидов
808	2 02 02105 02 0000 151	Субсидии бюджетам субъектов Российской Федерации на проведение противоаварийных мероприятий в зданиях государственных и муниципальных общеобразовательных учреждений
808	2 02 02145 02 0000 151	Субсидии бюджетам субъектов Российской Федерации на модернизацию региональных систем общего образования
808	2 02 02173 02 0000 151	Субсидии бюджетам субъектов Российской Федерации на обеспечение предоставления жилых помещений детям-сиротам и детям, оставшимся без попечения родителей, лицам из их числа по договорам найма специализиро ванных жилых помещений
808	2 02 03020 02 0000 151	Субвенции бюджетам субъектов Российской Федерации на выплату единовременного пособия при всех формах устройства детей, лишенных родительского попечения, в семью
808	2 02 03060 02 0000 151	Субвенции бюджетам субъектов Российской Федерации на осуществление полномочий Российской Федерации по контролю качества образования, лицензированию и государственной аккредитации образовательных учреждений, надзору и контролю за соблюдением законодательства в области образования
808	2 02 04042 02 0000 151	Межбюджетные трансферты, передаваемые бюджетам субъектов Российской федерации на выплату стипендий Президента Российской Федерации и Правительства Российской Федерации для обучающихся по направлениям подготовки (специальностям), соответствующим приоритетным направлениям модернизации и технологического развития экономики Российской Федерации
808	2 02 09011 02 0000 151	Прочие безвозмездные поступления в бюджеты субъектов Российской Федерации от федерального бюджета
809		Министерство Карачаево-Черкесской Республики по делам национальностей, массовым коммуникациям и печати
810		Министерство Карачаево-Черкесской Республики по физической культуре и спорту
810	2 02 02133 02 0000 151	Субсидии бюджетам субъектов Российской Федерации на оказание адресной финансовой поддержки спортивным организациям, осуществляющим подготовку спортивного резерва для сборных команд Российской Федерации
811		Министерство промышленности и энергетики Карачаево-Черкесской Республики
811	1 08 07082 01 0000 110	Государственная пошлина за совершение действий, связанных с лицензированием, с проведением аттестации в случаях, если такая аттестация предусмотрена законодательством Российской Федерации, зачисляемая в бюджеты субъектов Российской Федерации
811	1 08 07172 01 0000 110	Государственная пошлина за выдачу органом исполнительной власти субъекта Российской Федерации специального разрешения на движение по автомобильным дорогам транспортных средств, осуществляющих перевозки опасных, тяжеловесных и (или) крупногабаритных грузов, зачисляемая в бюджеты субъектов Российской Федерации
811	1 11 09032 02 0000 120	Доходы от эксплуатации и использования имущества автомобильных дорог, находящихся в собственности субъектов Российской Федерации
811	1 13 01520 02 0000 130	Плата за оказание услуг по присоединению объектов дорожного сервиса к автомобильным дорогам общего пользования регионального или межмуниципального значения, зачисляемая в бюджеты субъектов Российской Федерации
811	2 02 02077 02 0000 151	Субсидии бюджетам субъектов Российской Федерации на бюджетные инвестиции в объекты капитального строительства государственной собственности субъектов Российской Федерации (объекты капитального строительства собственности муниципальных образований)
811	2 02 02111 02 0000 151	Субсидии бюджетам субъектов Российской Федерации на компенсацию части потерь в доходах организациям железнодорожного транспорта в связи с принятием субъектами Российской Федерации решений об установлении льгот по тарифам на проезд обучающихся и воспитанников общеобразовательных учреждений, учащихся очной формы обучения образовательных учреждений начального профессионального, среднего профессионального и высшего профессионального образования железнодорожным транспортом общего пользования в пригородном сообщении
812		Министерство сельского хозяйства Карачаево-Черкесской Республики
812	2 02 02011 02 0000 151	Субсидии бюджетам субъектов Российской Федерации на поддержку овцеводства
812	2 02 02051 02 0000 151	Субсидии бюджетам субъектов Российской Федерации на реализацию федеральных целевых программ
812	2 02 02085 02 0000 151	Субсидии бюджетам субъектов Российской Федерации на осуществление мероприятий по обеспечению жильем граждан Российской Федерации, проживающих в сельской местности
812	2 02 02098 02 0001 151	Субсидии бюджетам субъектов Российской Федерации на поддержку экономически значимых региональных программ
812	2 02 02174 02 0000 151	Субсидии бюджетам субъектов Российской Федерации на возмещение части затрат на приобретение элитных семян
812	2 02 02176 02 0000 151	Субсидии бюджетам субъектов Российской Федерации на возмещение части затрат на раскорчевку выбывших из эксплуатации старых садов и рекультивацию раскорчеванных площадей
812	2 02 02177 02 0000 151	Субсидии бюджетам субъектов Российской Федерации на возмещение части затрат на закладку и уход за многолетними плодовыми и ягодными насаждениями
812	2 02 02178 02 0000 151	Субсидии бюджетам субъектов Российской Федерации на поддержку экономически значимых региональных программ в области растениеводства
812	2 02 02181 02 0000 151	Субсидии бюджетам субъектов Российской Федерации на возмещение части процентной ставки по краткосрочным кредитам (займам) на развитие растениеводства, переработки и реализации продукции растениеводства
812	2 02 02182 02 0000 151	Субсидии бюджетам субъектов Российской Федерации на возмещение части процентной ставки по инвестиционным кредитам (займам) на развитие растениеводства, переработки и развития инфраструктуры и логистического обеспечения рынков продукции растениеводства
812	2 02 02183 02 0000 151	Субсидии бюджетам субъектов Российской Федерации на возмещение части затрат сельскохозяйственных товаропроизводителей на уплату страховой премии, начисленной по договору сельскохозяйственного страхования в области растениеводства
812	2 02 02184 02 0000 151	Субсидии бюджетам субъектов Российской Федерации на оказание несвязанной поддержки сельскохозяйственным товаропроизводителям в области растениеводства
812	2 02 02185 02 0000 151	Субсидии бюджетам субъектов Российской Федерации на поддержку племенного животноводства
812	2 02 02186 02 0000 151	Субсидии бюджетам субъектов Российской Федерации на 1 литр реализованного товарного молока
812	2 02 02187 02 0000 151	Субсидии бюджетам субъектов Российской Федерации на возмещение части затрат по наращиванию маточного поголовья овец и коз
812	2 02 02189 02 0000 151	Субсидии бюджетам субъектов Российской Федерации на поддержку экономически значимых региональных программ в области животноводства
812	2 02 02190 02 0000 151	Субсидии бюджетам субъектов Российской Федерации на возмещение части процентной ставки по краткосрочным кредитам (займам) на развитие животноводства, переработки и реализации продукции животноводства
812	2 02 02191 02 0000 151	Субсидии бюджетам субъектов Российской Федерации на возмещение части процентной ставки по инвестиционным кредитам (займам) на развитие животноводства, переработки и развития инфраструктуры и логистического обеспечения рынков продукции животноводства
812	2 02 02192 02 0000 151	Субсидии бюджетам субъектов Российской Федерации на возмещение части затрат сельскохозяйственных товаропроизводителей на уплату страховой премии, начисленной по договору сельскохозяйственного страхования в области животноводства
812	2 02 02193 02 0000 151	Субсидии бюджетам субъектов Российской Федерации на поддержку племенного крупного рогатого скота мясного направления
812	2 02 02194 02 0000 151	Субсидии бюджетам субъектов Российской Федерации на поддержку экономически значимых региональных программ по развитию мясного скотоводства
812	2 02 02195 02 0000 151	Субсидии бюджетам субъектов Российской Федерации на возмещение части процентной ставки по инвестиционным кредитам на строительство и реконструкцию объектов мясного скотоводства
812	2 02 02196 02 0000 151	Субсидии бюджетам субъектов Российской Федерации на поддержку начинающих фермеров
812	2 02 02197 02 0000 151	Субсидии бюджетам субъектов Российской Федерации на развитие семейных животноводческих ферм
812	2 02 02198 02 0000 151	Субсидии бюджетам субъектов Российской Федерации на возмещение части процентной ставки по долгосрочным, среднесрочным и краткосрочным кредитам, взятым малыми формами хозяйствования
812	2 02 02199 02 0000 151	Субсидии бюджетам субъектов Российской Федерации на возмещение части затрат крестьянских (фермерских) хозяйств, включая индивидуальных предпринимателей, при оформлении в собственность используемых ими зе мельных участков из земель сельскохозяйственного назначения
812	2 02 02201 02 0000 151	Субсидии бюджетам субъектов Российской Федерации на реализацию перспективных инновационных проектов в агропромышленном комплексе
813		Министерство строительства и жилищно-коммунального хозяйства Карачаево-Черкесской Республики
813	2 02 02051 02 0000 151	Субсидии бюджетам субъектов Российской Федерации на реализацию федеральных целевых программ
813	2 02 02077 02 0000 151	Субсидии бюджетам субъектов Российской Федерации на бюджетные инвестиции в объекты капитального строительства государственной собственности субъектов Российской Федерации (объекты капитального строительства собственности муниципальных образований)
813	2 02 02078 02 0000 151	Субсидии бюджетам субъектов Российской Федерации на бюджетные инвестиции для модернизации объектов коммунальной инфраструктуры
813	2 03 02030 02 0000 180	Безвозмездные поступления в бюджеты субъектов Российской Федерации от государственной корпорации - Фонда содействия реформированию жилищно-коммунального хозяйства на обеспечение мероприятий по капитальному ремонту многоквартирных домов
813	2 03 02040 02 0000 180	Безвозмездные поступления в бюджеты субъектов Российской Федерации от государственной корпорации - Фонда содействия реформированию жилищно-коммунального хозяйства на обеспечение мероприятий по переселению граждан из аварийного жилищного фонда
814		Министерство труда и социального развития Карачаево-Черкесской Республики
814	2 02 02005 02 0000 151	Субсидии бюджетам субъектов Российской Федерации на оздоровление детей
814	2 02 02051 02 0000 151	Субсидии бюджетам субъектов Российской Федерации на реализацию федеральных целевых программ
814	2 02 02118 02 0000 151	Субсидии бюджетам субъектов Российской Федерации на софинансирование социальных программ субъектов Российской Федерации, связанных с укреплением материально-технической базы учреждений социального обслу живания населения и оказанием адресной социальной помощи неработающим пенсионерам
814	2 02 03001 02 0000 151	Субвенции бюджетам субъектов Российской Федерации на оплату жилищно-коммунальных услуг отдельным категориям граждан
814	2 02 03004 02 0000 151	Субвенции бюджетам субъектов Российской Федерации на обеспечение мер социальной поддержки для лиц, награжденных знаком «Почетный донор СССР», «Почетный донор России»
814	2 02 03010 02 0000 151	Субвенции бюджетам субъектов Российской Федерации на перевозку несовершеннолетних, самовольно ушедших из семей, детских домов, школ-интернатов, специальных учебно-воспитательных и иных детских учреждений
814	2 02 03011 02 0000 151	Субвенции бюджетам субъектов Российской Федерации на государственные единовременные пособия и ежемесячные денежные компенсации гражданам при возникновении поствакцинальных осложнений
814	2 02 03012 02 0000 151	Субвенции бюджетам субъектов Российской Федерации на выплаты инвалидам компенсаций страховых премий по договорам обязательного страхования гражданской ответственности владельцев транспортных средств
814	2 02 03053 02 0000 151	Субвенции бюджетам субъектов Российской Федерации на выплату единовременного пособия беременной жене военнослужащего, проходящего военную службу по призыву, а также ежемесячного пособия на ребенка военнос лужащего, проходящего военную службу по призыву
814	2 02 03069 02 0000 151	Субвенции бюджетам субъектов Российской Федерации на обеспечение жильем отдельных категорий граждан, установленных Федеральным законом от 12 января 1995 г. № 5-ФЗ «О ветеранах», в соответствии с Указом Прези дента Российской Федерации от 07 мая 2008 г. № 714 «Об обеспечении жильем ветеранов Великой Отечественной войны 1941-1945 годов»
814	2 02 03070 02 0000 151	Субвенции бюджетам субъектов Российской Федерации на обеспечение жильем отдельных категорий граждан, установленных Федеральным законом от 12 января 1995 г. № 5-ФЗ «О ветеранах» и от 24 ноября 1995 г. № 181-ФЗ «О социальной защите инвалидов в Российской Федерации»
814	2 02 04020 02 0000 151	Межбюджетные трансферты бюджетам субъектов Российской Федерации на выплату единовременного денежного поощрения при награждении орденом «Родительская слава»
814	2 02 04032 02 0000 151	Межбюджетные трансферты, передаваемые бюджетам субъектов Российской Федерации, на единовременные денежные компенсации реабилитированным лицам
814	2 02 09071 02 0000 151	Прочие безвозмездные поступления в бюджеты субъектов Российской Федерации от бюджета Пенсионного фонда Российской Федерации
814	2 02 09072 02 0000 151	Прочие безвозмездные поступления в бюджеты субъектов Российской Федерации от бюджета Фонда социального страхования Российской Федерации
815		Министерство финансов Карачаево-Черкесской Республики
815	1 11 03020 02 0000 120	Проценты, полученные от предоставления бюджетных кредитов внутри страны за счет средств бюджетов субъектов Российской Федерации
815	1 17 11000 02 0000 180	Возврат декларационного платежа, уплаченного в период с 1 марта 2007 года и до 1 января 2008 года при упрощенном декларировании доходов
815	2 02 01001 02 0000 151	Дотации бюджетам субъектов Российской Федерации на выравнивание бюджетной обеспеченности
815	2 02 01003 02 0000 151	Дотации бюджетам субъектов Российской Федерации на поддержку мер по обеспечению сбалансированности бюджетов
815	2 02 03007 02 0000 151	Субвенции бюджетам субъектов Российской Федерации на составление (изменение) списков кандидатов в присяжные заседатели федеральных судов общей юрисдикции в Российской Федерации
815	2 02 03015 02 0000 151	Субвенции бюджетам субъектов Российской Федерации на осуществление первичного воинского учета на территориях, где отсутствуют военные комиссариаты
815	2 02 04999 02 0000 151	Прочие межбюджетные трансферты, передаваемые бюджетам субъектов Российской Федерации
815	2 02 09011 02 0000 151	Прочие безвозмездные поступления в бюджеты субъектов Российской Федерации от федерального бюджета
815	2 18 02030 02 0000 151	Доходы бюджетов субъектов Российской Федерации от возврата остатков субсидий, субвенций и иных межбюджетных трансфертов, имеющих целевое назначение, прошлых лет из бюджетов городских округов
815	2 18 02040 02 0000 151	Доходы бюджетов субъектов Российской Федерации от возврата остатков субсидий, субвенций и иных межбюджетных трансфертов, имеющих целевое назначение, прошлых лет из бюджетов муниципальных районов
815	2 18 02050 02 0000 151	Доходы бюджетов субъектов Российской Федерации от возврата остатков субсидий, субвенций и иных межбюджетных трансфертов, имеющих целевое назначение, прошлых лет из бюджетов поселений
815	2 19 02000 02 0000 151	Возврат остатков субсидий, субвенций и иных межбюджетных трансфертов, имеющих целевое назначение, прошлых лет из бюджетов субъектов Российской Федерации
816		Министерство экономического развития Карачаево-Черкесской Республики
816	1 08 07300 01 0000 110	Прочие государственные пошлины за совершение прочих юридически значимых действий, подлежащие зачислению в бюджет субъекта Российской Федерации
816	2 02 02009 02 0000 151	Субсидии бюджетам субъектов Российской Федерации на государственную поддержку малого и среднего предпринимательства, включая крестьянские (фермерские) хозяйства
816	2 02 02103 02 0000 151	Субсидии бюджетам субъектов Российской Федерации на реализацию мероприятий Государственного плана подготовки управленческих кадров для организации народного хозяйства Российской Федерации
816	2 02 03002 02 0000 151	Субвенции бюджетам Российской Федерации на осуществление полномочий по подготовке проведения статистических переписей
817		Народное Собрание (Парламент) Карачаево-Черкесской Республики
818		Министерство туризма и курортов Карачаево-Черкесской Республики
819		Управление государственного жилищного надзора Карачаево-Черкесской Республики
825		Управление инспекции по государственному надзору за техническим состоянием самоходных машин и других видов техники Карачаево-Черкесской Республики
825	1 08 07142 01 0000 110	Государственная пошлина за проведение уполномоченными органами исполнительной власти субъектов Российской Федерации государственного технического осмотра, регистрации тракторов, самоходных и иных машин, за выдачу удостоверений тракториста- машиниста (тракториста), временного удостоверения на право управления самоходными машинами
827		Управление Карачаево-Черкесской Республики по обеспечению мероприятий гражданской обороны, предупреждения и ликвидации чрезвычайных ситуаций и пожарной безопасности
827	2 02 04999 02 0000 151	Прочие межбюджетные трансферты, передаваемые бюджетам субъектов Российской Федерации
827	2 02 09011 02 0000 151	Прочие безвозмездные поступления в бюджеты субъектов Российской Федерации от федерального бюджета
828		Управление Карачаево-Черкесской Республики по делам архивов
829		Уполномоченный по правам человека в Карачаево-Черкесской Республике
830		Управление по обеспечению деятельности мировых судей в Карачаево-Черкесской Республике
831		Управление записи актов гражданского состояния Карачаево-Черкесской Республики
831	2 02 03003 02 0000 151	Субвенции бюджетам субъектов Российской Федерации на государственную регистрацию актов гражданского состояния
832		Управление ветеринарии Карачаево-Черкесской Республики
833		Управление Карачаево-Черкесской Республики по размещению республиканских государственных заказов
834		Финансово-хозяйственное управление Главы и Правительства Карачаево-Черкесской Республики
834	2 02 04001 02 0000 151	Межбюджетные трансферты, передаваемые бюджетам субъектов Российской Федерации на содержание депутатов Государственной Думы и их помощников
834	2 02 04002 02 0000 151	Межбюджетные трансферты, передаваемые бюджетам субъектов Российской Федерации на содержание членов Совета Федерации и их помощников
836		Управление лесами Карачаево-Черкесской Республики
836	1 12 04013 02 0000 120	Плата за использование лесов, расположенных на землях лесного фонда, в части, превышающей минимальный размер платы по договору купли-продажи лесных насаждений
836	1 12 04014 02 0000 120	Плата за использование лесов, расположенных на землях лесного фонда, в части, превышающей минимальный размер арендной платы
836	1 12 04015 02 0000 120	Плата за использование лесов, расположенных на землях лесного фонда, в части платы по договору купли-продажи лесных насаждений для собственных нужд
836	1 12 04031 02 0000 120	Плата за использование лесов, расположенных на землях иных категорий, находящихся в собственности субъектов Российской Федерации, в части платы по договору купли-продажи лесных насаждений
836	1 12 04032 02 0000 120	Плата за использование лесов, расположенных на землях иных категорий, находящихся в собственности субъектов Российской Федерации, в части арендной платы
836	1 12 04033 02 0000 120	Плата за использование лесов, расположенных на землях иных категорий, находящихся в собственности субъектов Российской Федерации, в части платы по договору купли-продажи лесных насаждений для собственных нужд
836	1 12 04080 02 0000 120	Прочие доходы от использования лесного фонда Российской Федерации и лесов иных категорий (по обязательствам, возникшим до 1 января 2007 года)
836	2 02 03018 02 0000 151	Субвенции бюджетам субъектов Российской Федерации на осуществление отдельных полномочий в области лесных отношений
839		Государственная продовольственная инспекция Карачаево-Черкесской Республики
840		Управление Карачаево-Черкесской Республики по охране и использованию объектов животного мира и водных биологических ресурсов
840	2 02 03005 02 0000 151	Субвенции бюджетам субъектов Российской Федерации на организацию, регулирование и охрану водных биологических ресурсов
840	2 02 03006 02 0000 151	Субвенции бюджетам субъектов Российской Федерации на охрану и использование охотничьих ресурсов
840	2 02 03031 02 0000 151	Субвенции бюджетам субъектов Российской Федерации на охрану и использование объектов животного мира (за исключением охотничьих ресурсов, а также водных биологических ресурсов)
840	2 02 03032 02 0000 151	Субвенции бюджетам субъектов Российской Федерации на осуществление полномочий Российской Федерации в области охраны и использования охотничьих ресурсов по контролю, надзору, выдаче разрешений на добычу охот ничьих ресурсов и заключению охотхозяйственных соглашений
842		Управление охраны окружающей среды и водных ресурсов Карачаево-Черкесской Республики
842	1 12 05020 02 0000 120	Плата за пользование водными объектами, находящимися в собственности субъектов Российской Федерации
842	1 16 25082 02 0000 140	Денежные взыскания (штрафы) за нарушение водного законодательства на водных объектах, находящихся в собственности субъектов Российской Федерации
842	2 02 02021 02 0000 151	Субсидии бюджетам субъектов Российской Федерации на осуществление капитального ремонта гидротехнических сооружений, находящихся в собственности субъектов Российской Федерации, и бесхозяйных гидротехнических сооружений
842	2 02 03019 02 0000 151	Субвенции бюджетам субъектов Российской Федерации на осуществление отдельных полномочий в области водных отношений
844		Управление Карачаево-Черкесской Республики по сохранению, использованию, популяризации и государственной охране объектов культурного наследия
844	2 02 03071 02 0000 151	Субвенции бюджетам субъектов Российской Федерации на осуществление переданных полномочий Российской Федерации по государственной охране объектов культурного наследия федерального значения

Продолжение на 8-й стр.

Продолжение. Начало на 5, 6, 7-й стр.

Код Главного администратора доходов	Код бюджетной классификации Российской Федерации	Наименование главного администратора
848		Министерство имущественных и земельных отношений Карачаево-Черкесской Республики
848	1 11 01020 02 0000 120	Доходы в виде прибыли, приходящейся на доли в уставных (складочных) капиталах хозяйственных товариществ и обществ, или дивидендов по акциям, принадлежащим субъектам Российской Федерации
848	1 11 02082 02 0000 120	Доходы от размещения сумм, аккумулируемых в ходе проведения аукционов по продаже акций, находящихся в собственности субъектов Российской Федерации
848	1 11 05022 02 0000 120	Доходы, получаемые в виде арендной платы, а также средства от продажи права на заключение договоров аренды за земли, находящиеся в собственности субъектов Российской Федерации (за исключением земельных участков бюджетных и автономных учреждений субъектов Российской Федерации)
848	1 11 05032 02 0000 120	Доходы от сдачи в аренду имущества, находящегося в оперативном управлении органов государственной власти субъектов Российской Федерации и созданных ими учреждений (за исключением имущества бюджетных и автономных учреждений субъектов Российской Федерации)
848	1 11 07012 02 0000 120	Доходы от перечисления части прибыли, остающейся после уплаты налогов и иных обязательных платежей государственных унитарных предприятий субъектов Российской Федерации
848	1 12 02012 01 0000 120	Разовые платежи за пользование недрами при наступлении определенных событий, оговоренных в лицензии (бонусы), при пользовании недрами на территории Российской Федерации по участкам недр местного значения
848	1 12 02102 02 0000 120	Прочие платежи при пользовании недрами по участкам недр местного значения
848	1 14 06022 02 0000 430	Доходы от продажи земельных участков, находящихся в собственности субъектов Российской Федерации (за исключением земельных участков бюджетных и автономных учреждений субъектов Российской Федерации)
849		Управление Карачаево-Черкесской Республики по делам молодежи
849	2 02 02008 02 0000 151	Субсидии бюджетам субъектов Российской Федерации на обеспечение жильем молодых семей
849	2 02 02009 02 0000 151	Субсидии бюджетам субъектов Российской Федерации на государственную поддержку малого и среднего предпринимательства, включая крестьянские (фермерские) хозяйства
850		Аппарат Уполномоченного по правам ребенка в Карачаево-Черкесской Республике
		Иные доходы республиканского бюджета, администрирование которых может осуществляться главными администраторами доходов республиканского бюджета в пределах их компетенции
000	1 08 07082 01 0000 110	Государственная пошлина за совершение действий, связанных с лицензированием, с проведением аттестации в случаях, если такая аттестация предусмотрена законодательством Российской Федерации, зачисляемая в бюджеты субъектов Российской Федерации
000	1 08 07130 01 0000 110	Государственная пошлина за государственную регистрацию средств массовой информации, продукция которых предназначена для распространения преимущественно на территории субъекта Российской Федерации, а также за выдачу дубликата свидетельства о такой регистрации
000	1 08 07300 01 0000 110	Прочие государственные пошлины за совершение прочих юридически значимых действий, подлежащие зачислению в бюджет субъекта Российской Федерации
000	1 11 09042 02 0000 120	Прочие поступления от использования имущества, находящегося в собственности субъектов Российской Федерации (за исключением имущества бюджетных и автономных учреждений субъектов Российской Федерации, а также имущества государственных унитарных предприятий субъектов Российской Федерации, в том числе казенных)
000	1 13 01992 02 0000 130	Прочие доходы от оказания платных услуг (работ) получателями средств бюджетов субъектов Российской Федерации
000	1 13 02992 02 0000 130	Прочие доходы от компенсации затрат бюджетов субъектов Российской Федерации
000	1 14 02022 02 0000 410	Доходы от реализации имущества, находящегося в оперативном управлении учреждений, находящихся в ведении органов государственной власти субъектов Российской Федерации (за исключением имущества бюджетных и автономных учреждений субъектов Российской Федерации), в части реализации основных средств по указанному имуществу
000	1 14 02022 02 0000 440	Доходы от реализации имущества, находящегося в оперативном управлении учреждений, находящихся в ведении органов государственной власти субъектов Российской Федерации (за исключением имущества бюджетных и автономных учреждений субъектов Российской Федерации), в части реализации материальных запасов по указанному имуществу
000	1 14 02023 02 0000 410	Доходы от реализации иного имущества, находящегося в собственности субъектов Российской Федерации (за исключением имущества бюджетных и автономных учреждений субъектов Российской Федерации, а также имущества государственных унитарных предприятий субъектов Российской Федерации, в том числе казенных), в части реализации основных средств по указанному имуществу
000	1 14 02023 02 0000 440	Доходы от реализации иного имущества, находящегося в собственности субъектов Российской Федерации (за исключением имущества бюджетных и автономных учреждений субъектов Российской Федерации, а также имущества государственных унитарных предприятий субъектов Российской Федерации, в том числе казенных), в части реализации материальных запасов по указанному имуществу
000	1 15 02020 02 0000 140	Платежи, взимаемые государственными органами (организациями) субъектов Российской Федерации за выполнение определенных функций
000	1 16 18020 02 0000 140	Денежные взыскания (штрафы) за нарушение бюджетного законодательства (в части бюджетов субъектов Российской Федерации)
000	1 16 23020 02 0000 140	Доходы от возмещения ущерба при возникновении страховых случаев, когда выгодоприобретателями выступают получатели средств бюджетов субъектов Российской Федерации
000	1 16 32000 02 0000 140	Денежные взыскания, налагаемые в возмещение ущерба, причиненного в результате незаконного или нецелевого использования бюджетных средств (в части бюджетов субъектов Российской Федерации)
000	1 16 33020 02 0000 140	Денежные взыскания (штрафы) за нарушение законодательства Российской Федерации о размещении заказов на поставки товаров, выполнение работ, оказание услуг для нужд субъектов Российской Федерации
000	1 16 90020 02 0000 140	Прочие поступления от денежных взысканий (штрафов) и иных сумм в возмещение ущерба, зачисляемые в бюджеты субъектов Российской Федерации
000	1 17 01020 02 0000 180	Невыясненные поступления, зачисляемые в бюджеты субъектов Российской Федерации
000	1 17 05020 02 0000 180	Прочие неналоговые доходы бюджетов субъектов Российской Федерации

*Министерство имущественных и земельных отношений Карачаево-Черкесской Республики является главным администратором:
- доходов республиканского бюджета Карачаево-Черкесской Республики и бюджета Муниципального образования города Черкесска от передачи в аренду земельных участков, государственная собственность на которые не разграничена, а также средств от продажи права на заключение договоров аренды указанных земельных участков.»;

8) приложение 10 «Перечень главных распорядителей средств республиканского бюджета на 2013 год» изложить в следующей редакции:

«Приложение 10
к Закону Карачаево-Черкесской Республики
«О республиканском бюджете
Карачаево-Черкесской Республики на 2013 год»

Перечень главных распорядителей средств республиканского бюджета на 2013 год

	Наименование государственных органов Карачаево-Черкесской Республики	Код главы
1	Управление государственной службы занятости населения Карачаево-Черкесской Республики	800
2	Главное управление Карачаево-Черкесской Республики по тарифам и ценам	802
3	Избирательная комиссия Карачаево-Черкесской Республики	803
4	Контрольно-счетная палата Карачаево-Черкесской Республики	804
5	Министерство здравоохранения Карачаево-Черкесской Республики	806
6	Министерство культуры Карачаево-Черкесской Республики	807
7	Министерство образования и науки Карачаево-Черкесской Республики	808
8	Министерство Карачаево-Черкесской Республики по делам национальностей, массовым коммуникациям и печати	809
9	Министерство Карачаево-Черкесской Республики по физической культуре и спорту	810
10	Министерство промышленности и энергетики Карачаево-Черкесской Республики	811
11	Министерство сельского хозяйства Карачаево-Черкесской Республики	812
12	Министерство строительства и жилищно-коммунального хозяйства Карачаево-Черкесской Республики	813
13	Министерство труда и социального развития Карачаево-Черкесской Республики	814
14	Министерство финансов Карачаево-Черкесской Республики	815
15	Министерство экономического развития Карачаево-Черкесской Республики	816
16	Народное Собрание (Парламент) Карачаево-Черкесской Республики	817
17	Министерство туризма и курортов Карачаево-Черкесской Республики	818
18	Управление государственного жилищного надзора Карачаево-Черкесской Республики	819
19	Управление инспекции по государственному надзору за техническим состоянием самоходных машин и других видов техники Карачаево-Черкесской Республики	825
20	Управление Карачаево-Черкесской Республики по обеспечению мероприятий гражданской обороны, предупреждения и ликвидации чрезвычайных ситуаций и пожарной безопасности	827
21	Управление Карачаево-Черкесской Республики по делам архивов	828
22	Уполномоченный по правам человека в Карачаево-Черкесской Республике	829
23	Управление по обеспечению деятельности мировых судей в Карачаево-Черкесской Республике	830
24	Управление записи актов гражданского состояния Карачаево-Черкесской Республики	831
25	Управление ветеринарии Карачаево-Черкесской Республики	832
26	Управление Карачаево-Черкесской Республики по размещению республиканских государственных заказов	833
27	Финансово-хозяйственное управление Главы и Правительства Карачаево-Черкесской Республики	834
28	Управление лесами Карачаево-Черкесской Республики	836
29	Государственная продовольственная инспекция Карачаево-Черкесской Республики	839
30	Управление Карачаево-Черкесской Республики по охране и использованию объектов животного мира и водных биологических ресурсов	840
31	Управление охраны окружающей среды и водных ресурсов Карачаево-Черкесской Республики	842
32	Управление Карачаево-Черкесской Республики по сохранению, использованию, популяризации и государственной охране объектов культурного наследия	844
33	Министерство имущественных и земельных отношений Карачаево-Черкесской Республики	848
34	Управление Карачаево-Черкесской Республики по делам молодежи	849
35	Аппарат Уполномоченного по правам ребенка в Карачаево-Черкесской Республике	850»;

9) приложение 11 «Распределение бюджетных ассигнований республиканского бюджета Карачаево-Черкесской Республики на 2013 год по разделам и подразделам классификации расходов республиканского бюджета в функциональной структуре расходов» изложить в следующей редакции:

«Приложение 11
к Закону Карачаево-Черкесской Республики
«О республиканском бюджете
Карачаево-Черкесской Республики на 2013 год»

Распределение бюджетных ассигнований республиканского бюджета Карачаево-Черкесской Республики на 2013 год по разделам и подразделам классификации расходов республиканского бюджета в функциональной структуре расходов

(тыс. рублей)

Код	Наименование разделов и подразделов	Сумма
0100	Общегосударственные вопросы	618 729,7
0102	Функционирование высшего должностного лица субъекта Российской Федерации и муниципального образования	102 823,5
0103	Функционирование законодательных (представительных) органов государственной власти и представительных органов муниципальных образований	121 543,3
0104	Функционирование Правительства Российской Федерации, высших исполнительных органов государственной власти субъектов Российской Федерации, местных администраций	5 607,7
0105	Судебная система	43 415,0
0106	Обеспечение деятельности финансовых, налоговых и таможенных органов и органов финансового (финансово-бюджетного) надзора	66 857,4
0107	Обеспечение проведения выборов и референдумов	20 780,9
0110	Фундаментальные исследования	12 489,1
0111	Резервные фонды	9 164,8
0113	Другие общегосударственные вопросы	236 048,0
0200	Национальная оборона	10 070,9
0203	Мобилизационная и вневойсковая подготовка	9 908,1
0204	Мобилизационная подготовка экономики	162,8
0300	Национальная безопасность и правоохранительная деятельность	70 264,8
0304	Органы юстиции	19 862,4
0309	Защита населения и территории от последствий чрезвычайных ситуаций природного и техногенного характера, гражданская оборона	38 415,4
0310	Обеспечение пожарной безопасности	1 492,0
0314	Другие вопросы в области национальной безопасности и правоохранительной деятельности	10 495,0
0400	Национальная экономика	3 815 429,0
0401	Общеэкономические вопросы	134 830,2
0402	Топливо и энергетика	271 300,0
0405	Сельское хозяйство и рыболовство	998 855,5
0406	Водные ресурсы	47 564,6
0407	Лесное хозяйство	161 623,4
0408	Транспорт	20 698,5
0409	Дорожное хозяйство (дорожные фонды)	2 053 210,6
0410	Связь и информатика	29 303,7
0412	Другие вопросы в области национальной экономики	98 042,5
0500	Жилищно-коммунальное хозяйство	603 781,5
0501	Жилищное хозяйство	3 060,8
0502	Коммунальное хозяйство	577 621,1
0505	Другие вопросы в области жилищно-коммунального хозяйства	23 099,6
0600	Охрана окружающей среды	37 685,2
0603	Охрана объектов растительного и животного мира и среды их обитания	15 850,7
0605	Другие вопросы в области охраны окружающей среды	21 834,5
0700	Образование	3 458 478,6
0701	Дошкольное образование	62 790,5
0702	Общее образование	2 743 145,7
0703	Начальное профессиональное образование	342 766,4
0704	Среднее профессиональное образование	119 565,0
0705	Профессиональная подготовка, переподготовка и повышение квалификации	30 381,7
0706	Высшее и послевузовское профессиональное образование	1 482,2
0707	Молодежная политика и оздоровление детей	58 898,9
0709	Другие вопросы в области образования	99 448,2
0800	Культура и кинематография	147 295,3
0801	Культура	126 840,9
0804	Другие вопросы в области культуры, кинематографии	20 454,4
0900	Здравоохранение	2 835 457,2
0901	Стационарная медицинская помощь	274 576,2
0902	Амбулаторная помощь	157 120,3
0903	Медицинская помощь в дневных стационарах всех типов	2 317,2
0906	Заготовка, переработка, хранение и обеспечение безопасности донорской крови и её компонентов	16 480,1
0909	Другие вопросы в области здравоохранения	2 384 963,4
1000	Социальная политика	2 726 216,0
1001	Пенсионное обеспечение	84 540,2
1002	Социальное обслуживание населения	184 908,8
1003	Социальное обеспечение населения	2 244 488,9
1004	Охрана семьи и детства	121 077,2
1006	Другие вопросы в области социальной политики	91 200,9
1100	Физическая культура и спорт	222 771,9
1101	Физическая культура	71 194,0
1103	Спорт высших достижений	17 157,7
1105	Другие вопросы в области физической культуры и спорта	134 420,2
1200	Средства массовой информации	50 454,6
1201	Телевидение и радиовещание	7 800,0
1202	Периодическая печать и издательства	37 194,8

Продолжение на 9-й стр.

Продолжение. Начало на 5, 6, 7, 8-й стр.

Код	Наименование разделов и подразделов	Сумма
1204	Другие вопросы в области средств массовой информации	5 459,8
1300	Обслуживание государственного и муниципального долга	160 497,3
1301	Обслуживание внутреннего государственного и муниципального долга	160 497,3
1400	Межбюджетные трансферты бюджетам субъектов Российской Федерации и муниципальных образований общего характера	1 136 283,5
1401	Дотации на выравнивание бюджетной обеспеченности субъектов Российской Федерации и муниципальных образований	661 121,7
1402	Иные дотации	147 918,2
1403	Прочие межбюджетные трансферты бюджетам субъектов Российской Федерации и муниципальных образований общего характера	327 243,6
	ВСЕГО	15 893 415,5»;

10) приложение 12 «Ведомственная структура расходов республиканского бюджета Карачаево-Черкесской Республики на 2013 год» изложить в следующей редакции:

«Приложение 12
к Закону Карачаево-Черкесской Республики
«О республиканском бюджете Карачаево-
Черкесской Республики на 2013 год»

Ведомственная структура расходов республиканского бюджета Карачаево-Черкесской Республики на 2013 год

(тыс.рублей)

№ п/п	Наименование министерств, ведомств	Код главы	Раздел	Подраздел	КЦСР	КВР	Всего
	Всего						15 893 415,5
1	Управление государственной службы занятости населения Карачаево-Черкесской Республики	800					260 926,1
	Национальная экономика	800	04	00	0000000	000	121 717,6
	Общеэкономические вопросы	800	04	01	0000000	000	121 717,6
	Руководство и управление в сфере установленных функций органов государственной власти субъектов Российской Федерации	800	04	01	0020000	000	15 801,8
	Центральный аппарат	800	04	01	0020400	000	15 801,8
	Расходы на выплаты персоналу государственных органов	800	04	01	0020400	120	10 879,1
	Фонд оплаты труда и страховые взносы	800	04	01	0020400	121	10 176,9
	Иные выплаты персоналу, за исключением фонда оплаты труда	800	04	01	0020400	122	702,2
	Иные закупки товаров, работ и услуг для государственных нужд	800	04	01	0020400	240	4 892,7
	Закупка товаров, работ, услуг в сфере информационно-коммуникационных технологий	800	04	01	0020400	242	2 604,3
	Прочая закупка товаров, работ и услуг для государственных нужд	800	04	01	0020400	244	2 288,4
	Уплата налогов, сборов и иных платежей	800	04	01	0020400	850	30,0
	Уплата налога на имущество организаций и земельного налога	800	04	01	0020400	851	4,9
	Уплата прочих налогов, сборов и иных платежей	800	04	01	0020400	852	25,1
	Реализация государственной политики занятости населения	800	04	01	5100000	000	87 619,5
	Программа дополнительных мер по снижению напряженности на рынке труда Карачаево-Черкесской Республики в 2013 году	800	04	01	5100300	000	39 102,0
	Иные закупки товаров, работ и услуг для государственных нужд	800	04	01	5100300	240	37 845,3
	Прочая закупка товаров, работ и услуг для государственных нужд	800	04	01	5100300	244	37 845,3
	Субсидии	800	04	01	5100300	520	1 256,7
	Обеспечение деятельности (оказание услуг) подведомственных учреждений	800	04	01	5109900	000	48 517,5
	Расходы на выплаты персоналу казенных учреждений	800	04	01	5109900	110	31 851,1
	Фонд оплаты труда и страховые взносы	800	04	01	5109900	111	31 813,5
	Иные выплаты персоналу, за исключением фонда оплаты труда	800	04	01	5109900	112	37,6
	Иные закупки товаров, работ и услуг для государственных нужд	800	04	01	5109900	240	16 542,3
	Закупка товаров, работ, услуг в сфере информационно-коммуникационных технологий	800	04	01	5109900	242	16 542,3
	Уплата налогов, сборов и иных платежей	800	04	01	5109900	850	124,1
	Уплата налога на имущество организаций и земельного налога	800	04	01	5109900	851	51,7
	Уплата прочих налогов, сборов и иных платежей	800	04	01	5109900	852	72,4
	Региональные целевые программы	800	04	01	5220000	000	18 296,3
	Республиканская целевая программа «Содействие занятости населения Карачаево-Черкесской Республики на 2013-2015 годы»	800	04	01	5223100	000	18 296,3
	Иные закупки товаров, работ и услуг для государственных нужд	800	04	01	5223100	240	10 833,1
	Закупка товаров, работ, услуг в сфере информационно-коммуникационных технологий	800	04	01	5223100	242	10 833,1
	Иные межбюджетные трансферты	800	04	01	5223100	540	7 463,2
	Социальная политика	800	10	00	0000000	000	139 208,5
	Социальное обеспечение населения	800	10	03	0000000	000	139 208,5
	Реализация государственной политики занятости населения	800	10	03	5100000	000	139 208,5
	Социальные выплаты безработным гражданам	800	10	03	5100201	000	139 208,5
	Социальные выплаты гражданам, кроме публичных нормативных социальных выплат	800	10	03	5100201	320	119 208,5
	Межбюджетные трансферты бюджету Пенсионного фонда Российской Федерации	800	10	03	5100201	570	20 000,0
2	Главное управление Карачаево-Черкесской Республики по тарифам и ценам	802					16 044,1
	Общегосударственные вопросы	802	01	00	0000000	000	16 044,1
	Другие общегосударственные вопросы	802	01	13	0000000	000	16 044,1
	Руководство и управление в сфере установленных функций органов государственной власти субъектов Российской Федерации	802	01	13	0020000	000	16 044,1
	Центральный аппарат	802	01	13	0020400	000	16 044,1
	Расходы на выплаты персоналу государственных органов	802	01	13	0020400	120	11 932,8
	Фонд оплаты труда и страховые взносы	802	01	13	0020400	121	11 235,1
	Иные выплаты персоналу, за исключением фонда оплаты труда	802	01	13	0020400	122	697,7
	Иные закупки товаров, работ и услуг для государственных нужд	802	01	13	0020400	240	4 103,4
	Закупка товаров, работ, услуг в сфере информационно-коммуникационных технологий	802	01	13	0020400	242	351,1
	Прочая закупка товаров, работ и услуг для государственных нужд	802	01	13	0020400	244	3 752,3
	Уплата налогов, сборов и иных платежей	802	01	13	0020400	850	7,9
	Уплата налога на имущество организаций и земельного налога	802	01	13	0020400	851	0,4
	Уплата прочих налогов, сборов и иных платежей	802	01	13	0020400	852	7,5
3	Избирательная комиссия Карачаево-Черкесской Республики	803					20 780,9
	Общегосударственные вопросы	803	01	00	0000000	000	20 780,9
	Обеспечение проведения выборов и референдумов	803	01	07	0000000	000	20 780,9
	Руководство и управление в сфере установленных функций органов государственной власти субъектов Российской Федерации	803	01	07	0020000	000	20 780,9
	Члены Избирательной комиссии Карачаево-Черкесской Республики	803	01	07	0022000	000	1 795,3
	Расходы на выплаты персоналу государственных органов	803	01	07	0022000	120	1 795,3
	Фонд оплаты труда и страховые взносы	803	01	07	0022000	121	1 731,9
	Иные выплаты персоналу, за исключением фонда оплаты труда	803	01	07	0022000	122	63,4
	Центральный аппарат	803	01	07	0020400	000	8 674,5
	Расходы на выплаты персоналу государственных органов	803	01	07	0020400	120	6 999,5
	Фонд оплаты труда и страховые взносы	803	01	07	0020400	121	6 611,5
	Иные выплаты персоналу, за исключением фонда оплаты труда	803	01	07	0020400	122	388,0
	Иные закупки товаров, работ и услуг для государственных нужд	803	01	07	0020400	240	1 668,9
	Закупка товаров, работ, услуг в сфере информационно-коммуникационных технологий	803	01	07	0020400	242	846,5
	Прочая закупка товаров, работ и услуг для государственных нужд	803	01	07	0020400	244	822,4
	Уплата налогов, сборов и иных платежей	803	01	07	0020400	850	6,1
	Уплата налога на имущество организаций и земельного налога	803	01	07	0020400	851	0,3
	Уплата прочих налогов, сборов и иных платежей	803	01	07	0020400	852	5,8
	Территориальные избирательные комиссии городов, районов Карачаево-Черкесской Республики	803	01	07	0021500	000	10 311,1
	Расходы на выплаты персоналу государственных органов	803	01	07	0021500	120	8 814,7
	Фонд оплаты труда и страховые взносы	803	01	07	0021500	121	8 598,8
	Иные выплаты персоналу, за исключением фонда оплаты труда	803	01	07	0021500	122	215,9
	Иные закупки товаров, работ и услуг для государственных нужд	803	01	07	0021500	240	1 496,4
	Прочая закупка товаров, работ и услуг для государственных нужд	803	01	07	0021500	244	1 496,4
4	Контрольно-счетная палата Карачаево-Черкесской Республики	804					23 946,5
	Общегосударственные вопросы	804	01	00	0000000	000	23 946,5
	Обеспечение деятельности финансовых, налоговых и таможенных органов и органов финансового (финансово-бюджетного) надзора	804	01	06	0000000	000	23 946,5
	Руководство и управление в сфере установленных функций органов государственной власти субъектов Российской Федерации	804	01	06	0020000	000	23 946,5
	Председатель Контрольно-счетной палаты Карачаево-Черкесской Республики и его заместители	804	01	06	0022400	000	1 861,6
	Расходы на выплаты персоналу государственных органов	804	01	06	0022400	120	1 861,6
	Фонд оплаты труда и страховые взносы	804	01	06	0022400	121	1 816,0
	Иные выплаты персоналу, за исключением фонда оплаты труда	804	01	06	0022400	122	45,6
	Центральный аппарат	804	01	06	0020400	000	22 084,9
	Расходы на выплаты персоналу государственных органов	804	01	06	0020400	120	14 407,8
	Фонд оплаты труда и страховые взносы	804	01	06	0020400	121	13 395,0
	Иные выплаты персоналу, за исключением фонда оплаты труда	804	01	06	0020400	122	1 012,8
	Иные закупки товаров, работ и услуг для государственных нужд	804	01	06	0020400	240	7 620,0
	Закупка товаров, работ, услуг в сфере информационно-коммуникационных технологий	804	01	06	0020400	242	1 306,0
	Прочая закупка товаров, работ и услуг для государственных нужд	804	01	06	0020400	244	6 314,0
	Уплата налогов, сборов и иных платежей	804	01	06	0020400	850	57,1
	Уплата налога на имущество организаций и земельного налога	804	01	06	0020400	851	0,8
	Уплата прочих налогов, сборов и иных платежей	804	01	06	0020400	852	56,3
5	Министерство здравоохранения Карачаево-Черкесской Республики	806					2 418 342,3
	Образование	806	07	00	0000000	000	21 658,7
	Среднее профессиональное образование	806	07	04	0000000	000	21 658,7
	Средние специальные учебные заведения	806	07	04	4270000	000	21 658,7
	Выплата ежемесячной денежной компенсации педагогическим работникам республиканских государственных образовательных учреждений в целях содействия их обеспечению книгоиздательской продукцией и периодическими изданиями	806	07	04	4278601	000	60,0
	Субсидии бюджетным учреждениям	806	07	04	4278601	610	60,0
	Субсидии бюджетным учреждениям на иные цели	806	07	04	4278601	612	60,0
	Обеспечение деятельности (оказание услуг) подведомственных учреждений	806	07	04	4279900	000	21 598,7
	Субсидии бюджетным учреждениям	806	07	04	4279900	610	21 598,7
	Субсидии бюджетным учреждениям на финансовое обеспечение государственного задания на оказание государственных услуг (выполнение работ)	806	07	04	4279900	611	21 598,7
	Субсидии бюджетным учреждениям на финансовое обеспечение государственного задания на оказание государственных услуг (выполнение работ) (заработная плата и начисления на выплаты по оплате труда)	806	07	04	4279901	611	15 762,5
	Субсидии бюджетным учреждениям на финансовое обеспечение государственного задания на оказание государственных услуг (выполнение работ) (коммунальные услуги)	806	07	04	4279903	611	611,5
	Субсидии бюджетным учреждениям на финансовое обеспечение государственного задания на оказание государственных услуг (выполнение работ) (социальное обеспечение)	806	07	04	4279904	611	1 639,4
	Субсидии бюджетным учреждениям на финансовое обеспечение государственного задания на оказание государственных услуг (выполнение работ) (прочие расходы)	806	07	04	4279905	611	3 042,0
	Субсидии бюджетным учреждениям на финансовое обеспечение государственного задания на оказание государственных услуг (выполнение работ) (прочие материальные затраты)	806	07	04	4279906	611	543,3
	Здравоохранение	806	09	00	0000000	000	2 396 683,6
	Стационарная медицинская помощь	806	09	01	0000000	000	273 530,8
	Больницы, клиники, госпитали, медико-санитарные части	806	09	01	4700000	000	138 316,0
	Высокотехнологичные виды медицинской помощи	806	09	01	4700200	000	19 733,1
	Субсидии бюджетным учреждениям	806	09	01	4700200	610	19 733,1
	Субсидии бюджетным учреждениям на финансовое обеспечение государственного задания на оказание государственных услуг (выполнение работ)	806	09	01	4700200	611	19 733,1
	Субсидии бюджетным учреждениям на финансовое обеспечение государственного задания на оказание государственных услуг (выполнение работ) (заработная плата и начисления на выплаты по оплате труда)	806	09	01	4700201	611	1 775,0
	Субсидии бюджетным учреждениям на финансовое обеспечение государственного задания на оказание государственных услуг (выполнение работ) (коммунальные услуги)	806	09	01	4700203	611	170,0
	Субсидии бюджетным учреждениям на финансовое обеспечение государственного задания на оказание государственных услуг (выполнение работ) (прочие материальные затраты)	806	09	01	4700206	611	17 788,1
	Обеспечение деятельности (оказание услуг) подведомственных учреждений	806	09	01	4709900	000	118 582,9
	Расходы на выплаты персоналу казенных учреждений	806	09	01	4709900	110	33 376,6
	Фонд оплаты труда и страховые взносы	806	09	01	4709900	111	33 373,6
	Иные выплаты персоналу, за исключением фонда оплаты труда	806	09	01	4709900	112	3,0
	Иные закупки товаров, работ и услуг для государственных нужд	806	09	01	4709900	240	20 229,9
	Закупки товаров, работ, услуг в сфере информационно-коммуникационных технологий	806	09	01	4709900	242	125,5
	Прочая закупка товаров, работ и услуг для государственных нужд	806	09	01	4709900	244	20 104,4
	Социальное обеспечение и иные выплаты населению	806	09	01	4709900	300	865,5
	Пособия и компенсации гражданам и иные социальные выплаты, кроме публичных нормативных обязательств	806	09	01	4709900	321	865,5
	Субсидии бюджетным учреждениям	806	09	01	4709900	610	64 050,9
	Субсидии бюджетным учреждениям на финансовое обеспечение государственного задания на оказание государственных услуг (выполнение работ)	806	09	01	4709900	611	64 050,9
	Субсидии бюджетным учреждениям на финансовое обеспечение государственного задания на оказание государственных услуг (выполнение работ) (заработная плата и начисления на выплаты по оплате труда)	806	09	01	4709901	611	35 083,8
	Субсидии бюджетным учреждениям на финансовое обеспечение государственного задания на оказание государственных услуг (выполнение работ) (прочие выплаты)	806	09	01	4709902	611	13,0
	Субсидии бюджетным учреждениям на финансовое обеспечение государственного задания на оказание государственных услуг (выполнение работ) (коммунальные услуги)	806	09	01	4709903	611	8 897,1
	Субсидии бюджетным учреждениям на финансовое обеспечение государственного задания на оказание государственных услуг (выполнение работ) (прочие расходы)	806	09	01	4709905	611	80,0
	Субсидии бюджетным учреждениям на финансовое обеспечение государственного задания на оказание государственных услуг (выполнение работ) (прочие материальные затраты)	806	09	01	4709906	611	19 977,0
	Иные бюджетные ассигнования	806	09	01	4709900	800	60,0
	Уплата налогов, сборов и иных платежей	806	09	01	4709900	850	60,0
	Уплата прочих налогов, сборов и иных платежей	806	09	01	4709900	852	60,0
	Поликлиники, амбулатории, диагностические центры	806	09	01	4710000	000	35 799,1
	Обеспечение деятельности (оказание услуг) подведомственных учреждений	806	09	01	4719900	000	35 799,1
	Субсидии бюджетным учреждениям	806	09	01	4719900	610	35 799,1
	Субсидии бюджетным учреждениям на финансовое обеспечение государственного задания на оказание государственных услуг (выполнение работ)	806	09	01	4719900	611	35 799,1
	Субсидии бюджетным учреждениям на финансовое обеспечение государственного задания на оказание государственных услуг (выполнение работ) (заработная плата и начисления на выплаты по оплате труда)	806	09	01	4719901	611	29 049,8
	Субсидии бюджетным учреждениям на финансовое обеспечение государственного задания на оказание государственных услуг (выполнение работ) (прочие выплаты)	806	09	01	4719902	611	32,8
	Субсидии бюджетным учреждениям на финансовое обеспечение государственного задания на оказание государственных услуг (выполнение работ) (коммунальные услуги)	806	09	01	4719903	611	4 043,4
	Субсидии бюджетным учреждениям на финансовое обеспечение государственного задания на оказание государственных услуг (выполнение работ) (прочие материальные затраты)	806	09	01	4719906	611	2 673,1
	Родильные дома	806	09	01	4760000	000	3 342,6

Продолжение на 10-й стр.

Продолжение. Начало на 5, 6, 7, 8, 9-й стр.

№ п/п	Наименование министерств, ведомств	Код главы	Раздел	Подраздел	КЦСР	КВР	Всего
	Обеспечение деятельности (оказание услуг) подведомственных учреждений	806	09	01	4769900	000	3 342,6
	Субсидии бюджетным учреждениям	806	09	01	4769900	610	3 342,6
	Субсидии бюджетным учреждениям на финансовое обеспечение государственного задания на оказание государственных услуг (выполнение работ)	806	09	01	4769900	611	3 342,6
	Субсидии бюджетным учреждениям на финансовое обеспечение государственного задания на оказание государственных услуг (выполнение работ) (заработная плата и начисления на выплаты по оплате труда)	806	09	01	4769901	611	2 147,4
	Субсидии бюджетным учреждениям на финансовое обеспечение государственного задания на оказание государственных услуг (выполнение работ) (прочие материальные затраты)	806	09	01	4769906	611	1 195,2
	Закупки оборудования и расходных материалов для неонатального и аудиологического скрининга	806	09	01	4850500	000	963,1
	Иные закупки товаров, работ и услуг для государственных нужд	806	09	01	4850500	240	963,1
	Прочая закупка товаров, работ и услуг для государственных нужд	806	09	01	4850500	244	963,1
	Межбюджетные трансферты	806	09	01	5210000	000	71 484,9
	Субвенции бюджетам муниципальных районов (городских округов) на организацию оказания отдельных видов специализированной медицинской помощи	806	09	01	5210210	000	18 758,9
	Межбюджетные трансферты	806	09	01	5210210	500	18 758,9
	Субвенции	806	09	01	5210210	530	18 758,9
	Субвенции бюджетам муниципальных районов (городских округов) на осуществление государственных полномочий по организации оказания населению муниципальных образований первичной медико-санитарной помощи, скорой медицинской помощи, медицинской помощи женщинам	806	09	01	5210220	000	52 726,0
	Межбюджетные трансферты	806	09	01	5210220	500	52 726,0
	Субвенции	806	09	01	5210220	530	52 726,0
	Региональные целевые программы	806	09	01	5220000	000	23 625,1
	Республиканская целевая программа «Развитие здравоохранения Карачаево-Черкесской Республики на 2013-2015 годы»	806	09	01	5220200	000	19 871,0
	Подпрограмма «Предупреждение и борьба с социально значимыми заболеваниями в Карачаево-Черкесской Республике на 2013-2015 годы»	806	09	01	5220201	000	19 871,0
	Субсидии бюджетным учреждениям	806	09	01	5220201	610	19 871,0
	Субсидии бюджетным учреждениям на иные цели	806	09	01	5220201	612	19 871,0
	Республиканская целевая программа «Доступная среда» на 2011-2015 годы в Карачаево-Черкесской Республике»	806	09	01	5220500	000	2 500,0
	Субсидии бюджетным учреждениям	806	09	01	5220500	610	2 500,0
	Субсидии бюджетным учреждениям на иные цели	806	09	01	5220500	612	2 500,0
	Республиканская целевая программа «Комплексные меры противодействия злоупотреблению наркотическими средствами и их незаконному обороту в Карачаево-Черкесской Республике на 2011-2015 годы»	806	09	01	5223800	000	1 254,1
	Субсидии бюджетным учреждениям	806	09	01	5223800	610	1 254,1
	Субсидии бюджетным учреждениям на иные цели	806	09	01	5223800	612	1 254,1
	Амбулаторная помощь	806	09	02	0000000	000	152 117,3
	Поликлиники, амбулатории, диагностические центры	806	09	02	4710000	000	25 565,8
	Обеспечение деятельности (оказание услуг) подведомственных учреждений	806	09	02	4719900	000	25 565,8
	Субсидии бюджетным учреждениям	806	09	02	4719900	610	25 565,8
	Субсидии бюджетным учреждениям на финансовое обеспечение государственного задания на оказание государственных услуг (выполнение работ)	806	09	02	4719900	611	25 565,8
	Субсидии бюджетным учреждениям на финансовое обеспечение государственного задания на оказание государственных услуг (выполнение работ) (заработная плата и начисления на выплаты по оплате труда)	806	09	02	4719901	611	21 651,4
	Субсидии бюджетным учреждениям на финансовое обеспечение государственного задания на оказание государственных услуг (выполнение работ) (прочие выплаты)	806	09	02	4719902	611	52,2
	Субсидии бюджетным учреждениям на финансовое обеспечение государственного задания на оказание государственных услуг (выполнение работ) (коммунальные услуги)	806	09	02	4719903	611	899,9
	Субсидии бюджетным учреждениям на финансовое обеспечение государственного задания на оказание государственных услуг (выполнение работ) (прочие расходы)	806	09	02	4719905	611	85,0
	Субсидии бюджетным учреждениям на финансовое обеспечение государственного задания на оказание государственных услуг (выполнение работ) (прочие материальные затраты)	806	09	02	4719906	611	2 877,3
	Оказание отдельным категориям граждан государственной социальной помощи по обеспечению лекарственными средствами	806	09	02	5050302	000	76 778,9
	Иные закупки товаров, работ и услуг для государственных нужд	806	09	02	5050302	240	76 778,9
	Прочая закупка товаров, работ и услуг для государственных нужд	806	09	02	5050302	244	76 778,9
	Отдельные полномочия в области обеспечения лекарственными препаратами	806	09	02	5202000	000	28 756,6
	Иные закупки товаров, работ и услуг для государственных нужд	806	09	02	5202000	240	28 756,6
	Закупка товаров, работ, услуг в сфере информационно-коммуникационных технологий	806	09	02	5202000	242	197,2
	Прочая закупка товаров, работ и услуг для государственных нужд	806	09	02	5202000	244	28 559,4
	Региональные целевые программы	806	09	02	5220000	000	21 016,0
	Республиканская целевая программа «Развитие здравоохранения Карачаево-Черкесской Республики на 2013-2015 годы»	806	09	02	5220200	000	21 016,0
	Подпрограмма «Предупреждение и борьба с социально значимыми заболеваниями в Карачаево-Черкесской Республике на 2013-2015 годы»	806	09	02	5220201	000	21 016,0
	Субсидии бюджетным учреждениям	806	09	02	5220201	610	21 016,0
	Субсидии бюджетным учреждениям на иные цели	806	09	02	5220201	612	21 016,0
	Медицинская помощь в дневных стационарах всех типов	806	09	03	0000000	000	2 317,2
	Больницы, клиники, госпитали, медико-санитарные части	806	09	03	4700000	000	2 317,2
	Обеспечение деятельности (оказание услуг) подведомственных учреждений	806	09	03	4709900	000	2 317,2
	Субсидии бюджетным учреждениям	806	09	03	4709900	610	2 317,2
	Субсидии бюджетным учреждениям на финансовое обеспечение государственного задания на оказание государственных услуг (выполнение работ)	806	09	03	4709900	611	2 317,2
	Субсидии бюджетным учреждениям на финансовое обеспечение государственного задания на оказание государственных услуг (выполнение работ) (заработная плата и начисления на выплаты по оплате труда)	806	09	03	4709901	611	1 532,3
	Субсидии бюджетным учреждениям на финансовое обеспечение государственного задания на оказание государственных услуг (выполнение работ) (прочие выплаты)	806	09	03	4709902	611	3,0
	Субсидии бюджетным учреждениям на финансовое обеспечение государственного задания на оказание государственных услуг (выполнение работ) (прочие материальные затраты)	806	09	03	4709906	611	781,9
	Заготовка, переработка, хранение и обеспечение безопасности донорской крови и ее компонентов	806	09	06	0000000	000	16 480,1
	Центры, станции и отделения переливания крови	806	09	06	4720000	000	16 480,1
	Обеспечение деятельности (оказание услуг) подведомственных учреждений	806	09	06	4729900	000	16 480,1
	Субсидии бюджетным учреждениям	806	09	06	4729900	610	16 480,1
	Субсидии бюджетным учреждениям на финансовое обеспечение государственного задания на оказание государственных услуг (выполнение работ)	806	09	06	4729900	611	16 480,1
	Субсидии бюджетным учреждениям на финансовое обеспечение государственного задания на оказание государственных услуг (выполнение работ) (заработная плата и начисления на выплаты по оплате труда)	806	09	06	4729901	611	11 793,1
	Субсидии бюджетным учреждениям на финансовое обеспечение государственного задания на оказание государственных услуг (выполнение работ) (прочие выплаты)	806	09	06	4729902	611	16,6
	Субсидии бюджетным учреждениям на финансовое обеспечение государственного задания на оказание государственных услуг (выполнение работ) (коммунальные услуги)	806	09	06	4729903	611	472,8
	Субсидии бюджетным учреждениям на финансовое обеспечение государственного задания на оказание государственных услуг (выполнение работ) (социальное обеспечение)	806	09	06	4729904	611	1 281,0
	Субсидии бюджетным учреждениям на финансовое обеспечение государственного задания на оказание государственных услуг (выполнение работ) (прочие материальные затраты)	806	09	06	4729906	611	2 916,6
	Другие вопросы в области здравоохранения	806	09	09	0000000	000	1 952 238,2
	Реализация региональных программ модернизации здравоохранения субъектов Российской Федерации и программ модернизации федеральных государственных учреждений	806	09	09	0960000	000	138 929,3
	Реализация программ модернизации здравоохранения субъектов Российской Федерации в части укрепления материально-технической базы медицинских учреждений	806	09	09	0960100	000	111 188,6
	Иные закупки товаров, работ и услуг для государственных нужд	806	09	09	0960100	240	111 188,6
	Закупка товаров, работ, услуг в целях капитального ремонта государственного имущества	806	09	09	0960100	243	17 012,0
	Прочая закупка товаров, работ и услуг для государственных нужд	806	09	09	0960100	244	94 176,6
	Реализация программ модернизации здравоохранения субъектов Российской Федерации в части внедрения современных информационных систем в здравоохранение в целях перехода на полисы обязательного медицинского страхования единого образца	806	09	09	0960200	000	27 740,7
	Иные закупки товаров, работ и услуг для государственных нужд	806	09	09	0960200	240	27 740,7
	Закупка товаров, работ, услуг в сфере информационно-коммуникационных технологий	806	09	09	0960200	242	27 740,7
	Субвенции бюджетам субъектов Российской Федерации на осуществление переданных полномочий Российской Федерации в области охраны здоровья граждан	806	09	09	0014900	000	2 038,7
	Расходы на выплаты персоналу государственных органов	806	09	09	0014900	120	1 843,7
	Фонд оплаты труда и страховые взносы	806	09	09	0014900	121	1 768,6
	Иные выплаты персоналу, за исключением фонда оплаты труда	806	09	09	0014900	122	75,1
	Иные закупки товаров, работ и услуг для государственных нужд	806	09	09	0014900	240	195,0
	Закупка товаров, работ, услуг в сфере информационно-коммуникационных технологий	806	09	09	0014900	242	50,0
	Прочая закупка товаров, работ и услуг для государственных нужд	806	09	09	0014900	244	145,0
	Руководство и управление в сфере установленных функций органов государственной власти субъектов Российской Федерации	806	09	09	0020000	000	14 699,4
	Центральный аппарат	806	09	09	0020400	000	14 699,4
	Расходы на выплаты персоналу государственных органов	806	09	09	0020400	120	13 671,7
	Фонд оплаты труда и страховые взносы	806	09	09	0020400	121	12 913,8
	Иные выплаты персоналу, за исключением фонда оплаты труда	806	09	09	0020400	122	757,9
	Иные закупки товаров, работ и услуг для государственных нужд	806	09	09	0020400	240	1 027,5
	Закупка товаров, работ, услуг в сфере информационно-коммуникационных технологий	806	09	09	0020400	242	849,5
	Прочая закупка товаров, работ и услуг для государственных нужд	806	09	09	0020400	244	178,0
	Уплата налогов, сборов и иных платежей	806	09	09	0020400	850	0,2
	Уплата налога на имущество организаций и земельного налога	806	09	09	0020400	851	0,2
	Федеральная целевая программа «Предупреждение и борьба с социально значимыми заболеваниями (2007 - 2012 годы)»	806	09	09	1002300	000	1 277,0
	Подпрограмма «Инфекции, передаваемые половым путем»	806	09	09	1002306	000	1 277,0
	Иные закупки товаров, работ и услуг для государственных нужд	806	09	09	1002306	240	1 277,0
	Прочая закупка товаров, работ, услуг для государственных нужд	806	09	09	1002306	244	1 277,0
	Учреждения, обеспечивающие предоставление услуг в сфере здравоохранения	806	09	09	4690000	000	61 747,2
	Обеспечение деятельности (оказание услуг) подведомственных учреждений	806	09	09	4699900	000	61 747,2
	Расходы на выплаты персоналу казенных учреждений	806	09	09	4699900	110	24 153,1
	Фонд оплаты труда и страховые взносы	806	09	09	4699900	111	24 153,1
	Иные закупки товаров, работ и услуг для государственных нужд	806	09	09	4699900	240	3 145,4
	Закупка товаров, работ, услуг в сфере информационно-коммуникационных технологий	806	09	09	4699900	242	54,4
	Прочая закупка товаров, работ и услуг для государственных нужд	806	09	09	4699900	244	3 091,0
	Субсидии бюджетным учреждениям	806	09	09	4699900	610	34 426,0
	Субсидии бюджетным учреждениям на финансовое обеспечение государственного задания на оказание государственных услуг (выполнение работ)	806	09	09	4699900	611	34 426,0
	Субсидии бюджетным учреждениям на финансовое обеспечение государственного задания на оказание государственных услуг (выполнение работ) (заработная плата и начисления на выплаты по оплате труда)	806	09	09	4699901	611	25 939,5
	Субсидии бюджетным учреждениям на финансовое обеспечение государственного задания на оказание государственных услуг (выполнение работ) (прочие выплаты)	806	09	09	4699902	611	13,1
	Субсидии бюджетным учреждениям на финансовое обеспечение государственного задания на оказание государственных услуг (выполнение работ) (коммунальные услуги)	806	09	09	4699903	611	1 555,6
	Субсидии бюджетным учреждениям на финансовое обеспечение государственного задания на оказание государственных услуг (выполнение работ) (прочие расходы)	806	09	09	4699905	611	80,0
	Субсидии бюджетным учреждениям на финансовое обеспечение государственного задания на оказание государственных услуг (выполнение работ) (прочие материальные затраты)	806	09	09	4699906	611	6 837,8
	Уплата налогов, сборов и иных платежей	806	09	09	4699900	850	22,7
	Уплата налога на имущество организаций и земельного налога	806	09	09	4699900	851	10,1
	Уплата прочих налогов, сборов и иных платежей	806	09	09	4699900	852	12,6
	Реализация государственных функций в области здравоохранения	806	09	09	4850000	000	123 571,5
	Меры по оказанию медицинской помощи гражданам Российской Федерации за пределами республики	806	09	09	4850201	000	71 791,8
	Иные закупки товаров, работ и услуг для государственных нужд	806	09	09	4850201	240	71 791,8
	Прочая закупка товаров, работ и услуг для государственных нужд	806	09	09	4850201	244	71 791,8
	Финансовое обеспечение закупок диагностических средств и антивирусных препаратов для профилактики, выявления, мониторинга лечения и лечения лиц, инфицированных вирусами иммунодефицита человека и гепатитов В и С	806	09	09	4850400	000	7 954,5
	Иные закупки товаров, работ и услуг для государственных нужд	806	09	09	4850400	240	7 954,5
	Прочая закупка товаров, работ и услуг для государственных нужд	806	09	09	4850400	244	7 954,5
	Закупки лекарственных препаратов и медицинского оборудования	806	09	09	4857700	000	51 779,7
	Иные закупки товаров, работ и услуг для государственных нужд	806	09	09	4857701	240	51 779,7
	Прочая закупка товаров, работ и услуг для государственных нужд	806	09	09	4857701	244	51 779,7
	Единовременные компенсационные выплаты медицинским работникам	806	09	09	5051703	000	1 000,0
	Публичные нормативные социальные выплаты гражданам	806	09	09	5051703	310	1 000,0
	Пособия и компенсации по публичным нормативным обязательствам	806	09	09	5051703	313	1 000,0
	Мероприятия в области здравоохранения	806	09	09	5059700	000	1 297 398,7
	Межбюджетные трансферты бюджету Федерального фонда обязательного медицинского страхования	806	09	09	5059700	560	1 297 398,7
	Мероприятия в области здравоохранения	806	09	09	5059700	000	229 410,4
	Межбюджетные трансферты бюджетам территориальных фондов обязательного медицинского страхования	806	09	09	5059700	580	229 410,4
	Региональные целевые программы	806	09	09	5220000	000	71 386,2
	Республиканская целевая программа «Развитие здравоохранения Карачаево-Черкесской Республики на 2013-2015 годы»	806	09	09	5220200	000	62 474,2
	Подпрограмма «Предупреждение и борьба с социально значимыми заболеваниями в Карачаево-Черкесской Республике на 2013-2015 годы»	806	09	09	5220201	000	6 598,0
	Иные закупки товаров, работ и услуг для государственных нужд	806	09	09	5220201	240	5 253,0
	Прочая закупка товаров, работ и услуг для государственных нужд	806	09	09	5220201	244	5 253,0
	Субсидии бюджетным учреждениям	806	09	09	5220201	610	1 345,0
	Субсидии бюджетным учреждениям на иные цели	806	09	09	5220201	612	1 345,0
	Подпрограмма «Снижение смертности и инвалидности от травм при дорожно-транспортных происшествиях в Карачаево-Черкесской Республике на 2013-2015 годы»	806	09	09	5220203	000	6 320,3
	Иные закупки товаров, работ и услуг для государственных нужд	806	09	09	5220203	240	6 320,3
	Прочая закупка товаров, работ и услуг для государственных нужд	806	09	09	5220203	244	6 320,3
	Подпрограмма «Совершенствование оказания медицинской помощи больным с сосудистыми заболеваниями в Карачаево-Черкесской Республике на 2013-2015 годы»	806	09	09	5220204	000	43 930,0
	Иные закупки товаров, работ и услуг для государственных нужд	806	09	09	5220204	240	43 930,0
	Прочая закупка товаров, работ и услуг для государственных нужд	806	09	09	5220204	244	43 930,0
	Подпрограмма «Комплексные мероприятия по выявлению факторов риска развития сердечно-сосудистых, онкологических, эндокринных, урологических заболеваний в Карачаево-Черкесской Республике на 2013-2015 годы»	806	09	09	5220205	000	3 042,9
	Иные закупки товаров, работ и услуг для государственных нужд	806	09	09	5220205	240	3 042,9
	Прочая закупка товаров, работ и услуг для государственных нужд	806	09	09	5220205	244	3 042,9
	Подпрограмма «Совершенствование оказания урологической помощи в Карачаево-Черкесской Республике на 2013-2015 годы»	806	09	09	5220207	000	2 583,0
	Иные закупки товаров, работ и услуг для государственных нужд	806	09	09	5220207	240	2 583,0
	Прочая закупка товаров, работ и услуг для государственных нужд	806	09	09	5220207	244	2 583,0
	Республиканская целевая программа «Предупреждение завоза и распространения малярии на территории Карачаево-Черкесской Республики на 2013-2017 годы»	806	09	09	5220400	000	632,0
	Иные закупки товаров, работ и услуг для государственных нужд	806	09	09	5220400	240	632,0
	Прочая закупка товаров, работ и услуг для государственных нужд	806	09	09	5220400	244	632,0
	Республиканская целевая программа «Доступная среда» на 2011-2015 годы в Карачаево-Черкесской Республике»	806	09	09	5220500	000	1 500,0
	Иные закупки товаров, работ и услуг для государственных нужд	806	09	09	5220500	240	1 500,0
	Прочая закупка товаров, работ и услуг для государственных нужд	806	09	09	5220500	244	1 500,0
	Республиканская целевая программа «Неотложные меры по обеспечению пожарной безопасности в учреждениях здравоохранения Карачаево-Черкесской Республики на 2011-2015 годы»	806	09	09	5223700	000	6 315,0
	Иные закупки товаров, работ и услуг для государственных нужд	806	09	09	5223700	240	6 315,0
	Прочая закупка товаров, работ и услуг для государственных нужд	806	09	09	5223700	244	6 315,0
	Республиканская целевая программа «Профилактика терроризма и экстремизма в Карачаево-Черкесской Республике на 2011-2015 годы»	806	09	09	5227300	000	465,0
	Иные закупки товаров, работ и услуг для государственных нужд	806	09	09	5227300	240	465,0
	Прочая закупка товаров, работ и услуг для государственных нужд	806	09	09	5227300	244	465,0
	Республиканская целевая программа «Модернизация здравоохранения Карачаево-Черкесской Республики на 2011-2012 годы»	806	09	09	5228100	000	2 825,3
	Иные закупки товаров, работ и услуг для государственных нужд	806	09	09	5228100	240	2 825,3
	Закупка товаров, работ, услуг в сфере информационно-коммуникационных технологий	806	09	09	5228100	242	581,8
	Закупка товаров, работ, услуг в целях капитального ремонта государственного имущества	806	09	09	5228100	243	1 861,7

Продолжение на 11-й стр.

Продолжение. Начало на 5, 6, 7, 8, 9, 10-й стр.

№ п/п	Наименование министерств, ведомств	Код главы	Раздел	Подраздел	КЦСР	КВР	Всего
	Прочая закупка товаров, работ и услуг для государственных нужд	806	09	09	5228100	244	381,8
6	Министерство культуры Карачаево-Черкесской Республики	807					179 707,2
	Образование	807	07	00	0000000	000	46 764,4
	Общее образование	807	07	02	0000000	000	10 749,3
	Учреждения по внешкольной работе с детьми	807	07	02	4230000	000	10 169,3
	Социальные выплаты, установленные Законом Российской Федерации от 10 июля 1992 г. № 3266-1 «Об образовании»	807	07	02	4238600	000	181,4
	Выплаты ежемесячной денежной компенсации педагогическим работникам республиканских государственных образовательных учреждений в целях содействия их обеспечению книгоиздательской продукцией и периодическими изданиями	807	07	02	4238601	000	24,0
	Субсидии бюджетным учреждениям на иные цели	807	07	02	4238601	612	24,0
	Компенсация расходов на оплату жилых помещений, отопления и освещения педагогическим работникам, проживающим и работающим в сельской местности	807	07	02	4238602	000	157,4
	Субсидии бюджетным учреждениям на иные цели	807	07	02	4238602	612	157,4
	Обеспечение деятельности (оказание услуг) подведомственных учреждений	807	07	02	4239900	000	9 987,9
	Расходы на выплаты персоналу в целях обеспечения выполнения функций государственными органами, казенными учреждениями, органами управления государственными внебюджетными фондами	807	07	02	4239900	100	1 608,2
	Расходы на выплаты персоналу казенных учреждений	807	07	02	4239900	110	1 608,2
	Фонд оплаты труда и страховые взносы	807	07	02	4239900	111	1 608,2
	Предоставление субсидий бюджетным, автономным учреждениям и иным некоммерческим организациям	807	07	02	4239900	600	8 379,7
	Субсидии бюджетным учреждениям	807	07	02	4239900	610	8 379,7
	Субсидии бюджетным учреждениям на финансовое обеспечение государственного задания на оказание государственных услуг (выполнение работ)	807	07	02	4239900	611	8 379,7
	Субсидии бюджетным учреждениям на финансовое обеспечение государственного задания на оказание государственных услуг (выполнение работ) (заработная плата и начисления на выплаты по оплате труда)	807	07	02	4239901	611	8 105,0
	Субсидии бюджетным учреждениям на финансовое обеспечение государственного задания на оказание государственных услуг (выполнение работ) (коммунальные услуги)	807	07	02	4239903	611	83,8
	Субсидии бюджетным учреждениям на финансовое обеспечение государственного задания на оказание государственных услуг (выполнение работ) (прочие расходы)	807	07	02	4239905	611	4,2
	Субсидии бюджетным учреждениям на финансовое обеспечение государственного задания на оказание государственных услуг (выполнение работ) (прочие материальные затраты)	807	07	02	4239906	611	186,7
	Региональные целевые программы	807	07	02	5220000	000	580,0
	Республиканская целевая программа «Поддержка одаренных детей в образовательных учреждениях культуры и искусства Карачаево-Черкесской Республики на 2012-2015 годы»	807	07	02	5222100	000	580,0
	Субсидии бюджетным учреждениям	807	07	02	5222100	610	580,0
	Субсидии бюджетным учреждениям на иные цели	807	07	02	5222100	612	580,0
	Среднее профессиональное образование	807	07	04	0000000	000	34 579,1
	Средние специальные учебные заведения	807	07	04	4270000	000	31 778,8
	Социальные выплаты, установленные Законом Российской Федерации от 10 июля 1992 г. № 3266-1 «Об образовании»	807	07	04	4278600	000	96,0
	Выплата ежемесячной денежной компенсации педагогическим работникам республиканских государственных образовательных учреждений в целях содействия их обеспечению книгоиздательской продукцией и периодическими изданиями	807	07	04	4278601	000	96,0
	Иные выплаты персоналу, за исключением фонда оплаты труда	807	07	04	4278601	112	96,0
	Обеспечение деятельности (оказание услуг) подведомственных учреждений	807	07	04	4279900	000	31 682,8
	Расходы на выплаты персоналу в целях обеспечения выполнения функций государственными органами, казенными учреждениями, органами управления государственными внебюджетными фондами	807	07	04	4279900	100	27 295,1
	Расходы на выплаты персоналу казенных учреждений	807	07	04	4279900	110	27 295,1
	Фонд оплаты труда и страховые взносы	807	07	04	4279900	111	27 295,1
	Закупка товаров, работ и услуг для государственных нужд	807	07	04	4279900	200	2 264,5
	Иные закупки товаров, работ и услуг для государственных нужд	807	07	04	4279900	240	2 264,5
	Закупка товаров, работ, услуг в сфере информационно-коммуникационных технологий	807	07	04	4279900	242	217,8
	Прочая закупка товаров, работ и услуг для государственных нужд	807	07	04	4279900	244	2 046,7
	Социальное обеспечение и иные выплаты населению	807	07	04	4279900	300	2 120,1
	Стипендии	807	07	04	4279900	340	2 120,1
	Иные бюджетные ассигнования	807	07	04	4279900	800	3,1
	Уплата налогов, сборов и иных платежей	807	07	04	4279900	850	3,1
	Уплата налога на имущество организаций и земельного налога	807	07	04	4279900	851	0,4
	Уплата прочих налогов, сборов и иных платежей	807	07	04	4279900	852	2,7
	Социальное обеспечение детей-сирот и детей, оставшихся без попечения родителей, лиц из числа детей-сирот и детей, оставшихся без попечения родителей, обучающихся в государственных образовательных учреждениях начального, среднего профессионального образования	807	07	04	5052103	000	380,3
	Социальное обеспечение и иные выплаты населению	807	07	04	5052103	300	380,3
	Социальные выплаты гражданам, кроме публичных нормативных социальных выплат	807	07	04	5052103	320	380,3
	Пособия и компенсации гражданам и иные социальные выплаты, кроме публичных нормативных обязательств	807	07	04	5052103	321	380,3
	Региональные целевые программы	807	07	04	5220000	000	2 420,0
	Республиканская целевая программа «Поддержка одаренных детей в образовательных учреждениях культуры и искусства Карачаево-Черкесской Республики на 2012-2015 годы»	807	07	04	5222100	000	2 420,0
	Иные закупки товаров, работ и услуг для государственных нужд	807	07	04	5222100	240	2 420,0
	Закупка товаров, работ, услуг в сфере информационно-коммуникационных технологий	807	07	04	5222100	242	210,0
	Прочая закупка товаров, работ и услуг для государственных нужд	807	07	04	5222100	244	2 210,0
	Другие вопросы в области образования	807	07	09	0000000	000	1 436,0
	Учебно-методические кабинеты, централизованные бухгалтерии, группы хозяйственного обслуживания, учебные фильмотеки, межшкольные учебно-производственные комбинаты, логопедические пункты	807	07	09	4520000	000	1 436,0
	Обеспечение деятельности (оказание услуг) подведомственных учреждений	807	07	09	4529900	000	1 436,0
	Предоставление субсидий бюджетным, автономным учреждениям и иным некоммерческим организациям	807	07	09	4529900	600	1 436,0
	Субсидии бюджетным учреждениям	807	07	09	4529900	610	1 436,0
	Субсидии бюджетным учреждениям на финансовое обеспечение государственного задания на оказание государственных услуг (выполнение работ)	807	07	09	4529900	611	1 436,0
	Субсидии бюджетным учреждениям на финансовое обеспечение государственного задания на оказание государственных услуг (выполнение работ) (заработная плата и начисления на выплаты по оплате труда)	807	07	09	4529901	611	984,3
	Субсидии бюджетным учреждениям на финансовое обеспечение государственного задания на оказание государственных услуг (выполнение работ) (прочие материальные затраты)	807	07	09	4529906	611	451,7
	Культура, кинематография	807	08	00	0000000	000	132 942,8
	Культура	807	08	01	0000000	000	126 840,9
	Прочие выплаты по обязательствам государства	807	08	01	0920305	000	5,0
	Исполнение судебных актов	807	08	01	0920305	830	5,0
	Исполнение судебных актов Российской Федерации и мировых соглашений по возмещению вреда, причиненного в результате незаконных действий (бездействия) органов государственной власти (государственных органов) либо должностных лиц этих органов, а также в результате деятельности казенных учреждений	807	08	01	0920305	831	5,0
	Учреждения культуры и мероприятия в сфере культуры и кинематографии	807	08	01	4400000	000	12 026,8
	Мероприятия в сфере культуры и кинематографии	807	08	01	4400100	000	2 713,2
	Иные закупки товаров, работ и услуг для государственных нужд	807	08	01	4400100	240	2 713,2
	Прочая закупка товаров, работ и услуг для государственных нужд	807	08	01	4400100	244	2 713,2
	Комплектование книжных фондов библиотек муниципальных образований	807	08	01	4400200	000	1 171,0
	Иные межбюджетные трансферты	807	08	01	4400200	540	1 171,0
	Обеспечение деятельности (оказание услуг) подведомственных учреждений	807	08	01	4409900	000	8 142,6
	Иные межбюджетные трансферты	807	08	01	4409900	540	33,2
	Предоставление субсидий бюджетным, автономным учреждениям и иным некоммерческим организациям	807	08	01	4409900	600	8 109,4
	Субсидии бюджетным учреждениям	807	08	01	4409900	610	8 109,4
	Субсидии бюджетным учреждениям на финансовое обеспечение государственного задания на оказание государственных услуг (выполнение работ)	807	08	01	4409900	611	7 509,4
	Субсидии бюджетным учреждениям на финансовое обеспечение государственного задания на оказание государственных услуг (выполнение работ) (заработная плата и начисления на выплаты по оплате труда)	807	08	01	4409901	611	3 959,4
	Субсидии бюджетным учреждениям на финансовое обеспечение государственного задания на оказание государственных услуг (выполнение работ) (прочие выплаты)	807	08	01	4409902	611	3,2
	Субсидии бюджетным учреждениям на финансовое обеспечение государственного задания на оказание государственных услуг (выполнение работ) (коммунальные услуги)	807	08	01	4409903	611	168,1
	Субсидии бюджетным учреждениям на финансовое обеспечение государственного задания на оказание государственных услуг (выполнение работ) (прочие расходы)	807	08	01	4409905	611	385,9
	Субсидии бюджетным учреждениям на финансовое обеспечение государственного задания на оказание государственных услуг (выполнение работ) (прочие материальные затраты)	807	08	01	4409906	611	2 992,8
	Субсидии бюджетным учреждениям на иные цели	807	08	01	4409900	612	600,0
	Музеи и постоянные выставки	807	08	01	4410000	000	12 845,0
	Обеспечение деятельности (оказание услуг) подведомственных учреждений	807	08	01	4419900	000	12 845,0
	Предоставление субсидий бюджетным, автономным учреждениям и иным некоммерческим организациям	807	08	01	4419900	600	12 845,0
	Субсидии бюджетным учреждениям	807	08	01	4419900	610	12 845,0
	Субсидии бюджетным учреждениям на финансовое обеспечение государственного задания на оказание государственных услуг (выполнение работ)	807	08	01	4419900	611	12 845,0
	Субсидии бюджетным учреждениям на финансовое обеспечение государственного задания на оказание государственных услуг (выполнение работ) (заработная плата и начисления на выплаты по оплате труда)	807	08	01	4419901	611	9 663,7
	Субсидии бюджетным учреждениям на финансовое обеспечение государственного задания на оказание государственных услуг (выполнение работ) (коммунальные услуги)	807	08	01	4419903	611	2 220,2
	Субсидии бюджетным учреждениям на финансовое обеспечение государственного задания на оказание государственных услуг (выполнение работ) (прочие расходы)	807	08	01	4419905	611	26,8
	Субсидии бюджетным учреждениям на финансовое обеспечение государственного задания на оказание государственных услуг (выполнение работ) (прочие материальные затраты)	807	08	01	4419906	611	934,3
	Библиотеки	807	08	01	4420000	000	20 768,4
	Обеспечение деятельности (оказание услуг) подведомственных учреждений	807	08	01	4429900	000	9 902,9
	Расходы на выплаты персоналу в целях обеспечения выполнения функций государственными органами, казенными учреждениями, органами управления государственными внебюджетными фондами	807	08	01	4429900	100	9 899,8
	Расходы на выплаты персоналу казенных учреждений	807	08	01	4429900	110	9 899,8
	Фонд оплаты труда и страховые взносы	807	08	01	4429900	111	9 881,3
	Иные выплаты персоналу, за исключением фонда оплаты труда	807	08	01	4429900	112	18,5
	Закупка товаров, работ и услуг для государственных нужд	807	08	01	4429900	200	2 188,3
	Иные закупки товаров, работ и услуг для государственных нужд	807	08	01	4429900	240	2 188,3
	Закупка товаров, работ, услуг в сфере информационно-коммуникационных технологий	807	08	01	4429900	242	406,6
	Прочая закупка товаров, работ и услуг для государственных нужд	807	08	01	4429900	244	1 781,7
	Предоставление субсидий бюджетным, автономным учреждениям и иным некоммерческим организациям	807	08	01	4429900	600	8 677,2
	Субсидии бюджетным учреждениям	807	08	01	4429900	610	8 677,2
	Субсидии бюджетным учреждениям на финансовое обеспечение государственного задания на оказание государственных услуг (выполнение работ)	807	08	01	4429900	611	8 677,2
	Субсидии бюджетным учреждениям на финансовое обеспечение государственного задания на оказание государственных услуг (выполнение работ) (заработная плата и начисления на выплаты по оплате труда)	807	08	01	4429901	611	7 789,0
	Субсидии бюджетным учреждениям на финансовое обеспечение государственного задания на оказание государственных услуг (выполнение работ) (коммунальные услуги)	807	08	01	4429903	611	430,5
	Субсидии бюджетным учреждениям на финансовое обеспечение государственного задания на оказание государственных услуг (выполнение работ) (прочие расходы)	807	08	01	4429905	611	9,2
	Субсидии бюджетным учреждениям на финансовое обеспечение государственного задания на оказание государственных услуг (выполнение работ) (прочие материальные затраты)	807	08	01	4429906	611	448,5
	Иные бюджетные ассигнования	807	08	01	4429900	800	3,1
	Уплата налогов, сборов и иных платежей	807	08	01	4429900	850	3,1
	Уплата налога на имущество организаций и земельного налога	807	08	01	4429900	851	1,9
	Уплата прочих налогов, сборов и иных платежей	807	08	01	4429900	852	1,2
	Театры, цирки, концертные и другие организации исполнительских искусств	807	08	01	4430000	000	76 245,7
	Обеспечение деятельности (оказание услуг) подведомственных учреждений	807	08	01	4439900	000	76 245,7
	Предоставление субсидий бюджетным, автономным учреждениям и иным некоммерческим организациям	807	08	01	4439900	600	76 245,7
	Субсидии бюджетным учреждениям	807	08	01	4439900	610	76 245,7
	Субсидии бюджетным учреждениям на финансовое обеспечение государственного задания на оказание государственных услуг (выполнение работ)	807	08	01	4439900	611	76 245,7
	Субсидии бюджетным учреждениям на финансовое обеспечение государственного задания на оказание государственных услуг (выполнение работ) (заработная плата и начисления на выплаты по оплате труда)	807	08	01	4439901	611	67 498,5
	Субсидии бюджетным учреждениям на финансовое обеспечение государственного задания на оказание государственных услуг (выполнение работ) (прочие выплаты)	807	08	01	4439902	611	30,0
	Субсидии бюджетным учреждениям на финансовое обеспечение государственного задания на оказание государственных услуг (выполнение работ) (коммунальные услуги)	807	08	01	4439903	611	3 453,6
	Субсидии бюджетным учреждениям на финансовое обеспечение государственного задания на оказание государственных услуг (выполнение работ) (прочие расходы)	807	08	01	4439905	611	128,2
	Субсидии бюджетным учреждениям на финансовое обеспечение государственного задания на оказание государственных услуг (выполнение работ) (прочие материальные затраты)	807	08	01	4439906	611	5 135,4
	Региональные целевые программы	807	08	01	5220000	000	4 950,0
	Республиканская целевая программа «Доступная среда» на 2011-2015 годы в Карачаево-Черкесской Республике»	807	08	01	5220500	000	2 500,0
	Иные закупки товаров, работ и услуг для государственных нужд	807	08	01	5220500	240	1 000,0
	Прочая закупка товаров, работ и услуг для государственных нужд	807	08	01	5220500	244	1 000,0
	Предоставление субсидий бюджетным, автономным учреждениям и иным некоммерческим организациям	807	08	01	5220500	600	1 500,0
	Субсидии бюджетным учреждениям	807	08	01	5220500	610	1 500,0
	Субсидии бюджетным учреждениям на иные цели	807	08	01	5220500	612	1 500,0
	Республиканская целевая программа «Комплексные меры противодействия злоупотреблению наркотическими средствами и их незаконному обороту в Карачаево-Черкесской Республике на 2011-2015 годы»	807	08	01	5223800	000	200,0
	Субсидии бюджетным учреждениям	807	08	01	5223800	610	200,0
	Субсидии бюджетным учреждениям на иные цели	807	08	01	5223800	612	200,0
	Республиканская целевая программа «Патриотическое воспитание граждан на 2012-2015 годы»	807	08	01	5225900	000	200,0
	Субсидии бюджетным учреждениям	807	08	01	5225900	610	200,0
	Субсидии бюджетным учреждениям на иные цели	807	08	01	5225900	612	200,0
	Республиканская целевая программа «Развитие библиотечного дела Карачаево-Черкесской Республики на 2013-2015 годы»	807	08	01	5226200	000	2 000,0
	Иные закупки товаров, работ и услуг для государственных нужд	807	08	01	5226200	240	1 020,0
	Закупка товаров, работ, услуг в сфере информационно-коммуникационных технологий	807	08	01	5226200	242	530,0
	Закупка товаров, работ, услуг в целях капитального ремонта государственного имущества	807	08	01	5226200	243	50,0
	Прочая закупка товаров, работ и услуг для государственных нужд	807	08	01	5226200	244	440,0
	Субсидии бюджетным учреждениям	807	08	01	5226200	610	980,0
	Субсидии бюджетным учреждениям на иные цели	807	08	01	5226200	612	980,0
	Республиканская целевая программа «Профилактика терроризма и экстремизма в Карачаево-Черкесской Республике на 2011-2015 годы»	807	08	01	5227300	000	50,0
	Субсидии бюджетным учреждениям	807	08	01	5227300	610	50,0
	Субсидии бюджетным учреждениям на иные цели	807	08	01	5227300	612	50,0
	Другие вопросы в области культуры, кинематографии	807	08	04	0000000	000	6 101,9
	Руководство и управление в сфере установленных функций органов государственной власти субъектов Российской Федерации	807	08	04	0020000	000	6 101,9
	Центральный аппарат	807	08	04	0020400	000	6 101,9
	Расходы на выплаты персоналу государственных органов	807	08	04	0020400	120	5 535,6
	Фонд оплаты труда и страховые взносы	807	08	04	0020400	121	5 187,8
	Иные выплаты персоналу, за исключением фонда оплаты труда	807	08	04	0020400	122	347,8
	Иные закупки товаров, работ и услуг для государственных нужд	807	08	04	0020400	240	560,1
	Закупка товаров, работ, услуг в сфере информационно-коммуникационных технологий	807	08	04	0020400	242	292,7
	Прочая закупка товаров, работ и услуг для государственных нужд	807	08	04	0020400	244	267,4
	Уплата налогов, сборов и иных платежей	807	08	04	0020400	850	6,2
	Уплата налога на имущество организаций и земельного налога	807	08	04	0020400	851	1,8
	Уплата прочих налогов, сборов и иных платежей	807	08	04	0020400	852	4,4
7	Министерство образования и науки Карачаево-Черкесской Республики	808					3 325 928,8
	Общегосударственные вопросы	808	01	00	0000000	000	12 489,1
	Фундаментальные исследования	808	01	10	0000000	000	12 489,1
	Поддержка организаций, осуществляющих фундаментальные исследования	808	01	10	0610000	000	12 289,1
	Обеспечение деятельности (оказание услуг) подведомственных учреждений	808	01	10	0619900	000	12 289,1

Продолжение на 12-й стр.

Продолжение. Начало на 5, 6, 7, 8, 9, 10, 11-й стр.

№ п/п	Наименование министерств, ведомств	Код главы	Раздел	Подраздел	КЦСР	КВР	Всего
	Субсидии бюджетным учреждениям	808	01	10	0619900	610	12 289,1
	Субсидии бюджетным учреждениям на финансовое обеспечение государственного задания на оказание государственных услуг (выполнение работ)	808	01	10	0619900	611	12 289,1
	Субсидии бюджетным учреждениям на финансовое обеспечение государственного задания на оказание государственных услуг (выполнение работ) (заработная плата и начисления на выплаты по оплате труда)	808	01	10	0619901	611	11 358,8
	Субсидии бюджетным учреждениям на финансовое обеспечение государственного задания на оказание государственных услуг (выполнение работ) (прочие выплаты)	808	01	10	0619902	611	60,0
	Субсидии бюджетным учреждениям на финансовое обеспечение государственного задания на оказание государственных услуг (выполнение работ) (коммунальные услуги)	808	01	10	0619903	611	140,0
	Субсидии бюджетным учреждениям на финансовое обеспечение государственного задания на оказание государственных услуг (выполнение работ) (прочие расходы)	808	01	10	0619905	611	20,0
	Субсидии бюджетным учреждениям на финансовое обеспечение государственного задания на оказание государственных услуг (выполнение работ) (прочие материальные затраты)	808	01	10	0619906	611	710,3
	Региональные целевые программы	808	01	10	5220000	000	200,0
	Республиканская целевая программа «Противодействие коррупции в Карачаево-Черкесской Республике на 2012-2014 годы»	808	01	10	5221800	000	200,0
	Субсидии бюджетным учреждениям	808	01	10	5221800	610	200,0
	Субсидии бюджетным учреждениям на иные цели	808	01	10	5221800	612	200,0
	Образование	808	07	00	0000000	000	3 157 181,6
	Дошкольное образование	808	07	01	0000000	000	27 958,2
	Расходы на выплату компенсации по возмещению расходов на коммунальные услуги педагогическим работникам	808	07	01	5210114	000	27 958,2
	Субвенции	808	07	01	5210114	530	27 958,2
	Общее образование	808	07	02	0000000	000	2 594 992,2
	Школы-интернаты	808	07	02	4220000	000	91 216,2
	Социальные выплаты, установленные Законом Российской Федерации от 10 июля 1992 г. № 3266-1 «Об образовании»	808	07	02	4228600	000	1 568,2
	Выплаты ежемесячной денежной компенсации педагогическим работникам республиканских государственных образовательных учреждений в целях содействия их обеспечению книгоиздательской продукцией и периодическими изданиями	808	07	02	4228601	000	282,0
	Иные выплаты персоналу, за исключением фонда оплаты труда	808	07	02	4228601	112	282,0
	Компенсация расходов на оплату жилых помещений, отопления и освещения педагогическим работникам, проживающим и работающим в сельской местности	808	07	02	4228602	000	1 286,2
	Иные выплаты персоналу, за исключением фонда оплаты труда	808	07	02	4228602	122	1 286,2
	Обеспечение деятельности (оказание услуг) подведомственных учреждений	808	07	02	4229900	000	89 648,0
	Расходы на выплаты персоналу в целях обеспечения выполнения функций государственными органами, казенными учреждениями, органами управления государственными внебюджетными фондами	808	07	02	4229900	100	58 772,3
	Расходы на выплаты персоналу казенных учреждений	808	07	02	4229900	110	58 772,3
	Фонд оплаты труда и страховые взносы	808	07	02	4229900	111	58 772,3
	Закупка товаров, работ и услуг для государственных нужд	808	07	02	4229900	200	30 667,2
	Закупка товаров, работ и услуг для обеспечения специальным топливом и горюче-смазочными материалами, продовольственного и вещевого обеспечения органов в сфере национальной безопасности, правоохранительной деятельности и обороны	808	07	02	4229900	220	12 907,8
	Продовольственное обеспечение вне рамок государственного оборонного заказа	808	07	02	4229900	224	11 891,8
	Вещевое обеспечение вне рамок государственного оборонного заказа	808	07	02	4229900	226	1 016,0
	Иные закупки товаров, работ и услуг для государственных нужд	808	07	02	4229900	240	17 759,4
	Закупка товаров, работ, услуг в сфере информационно-коммуникационных технологий	808	07	02	4229900	242	497,7
	Прочая закупка товаров, работ и услуг для государственных нужд	808	07	02	4229900	244	17 261,7
	Социальное обеспечение и иные выплаты населению	808	07	02	4229900	300	208,5
	Социальные выплаты гражданам, кроме публичных нормативных социальных выплат	808	07	02	4229900	320	208,5
	Пособия и компенсации гражданам и иные социальные выплаты, кроме публичных нормативных обязательств	808	07	02	4229900	321	208,5
	Учреждения по внешкольной работе с детьми	808	07	02	4230000	000	37 723,0
	Социальные выплаты, установленные Законом Российской Федерации от 10 июля 1992 г. № 3266-1 «Об образовании»	808	07	02	4238600	000	214,7
	Выплаты ежемесячной денежной компенсации педагогическим работникам республиканских государственных образовательных учреждений в целях содействия их обеспечению книгоиздательской продукцией и периодическими изданиями	808	07	02	4238601	000	214,7
	Субсидии бюджетным учреждениям на иные цели	808	07	02	4238601	612	214,7
	Обеспечение деятельности (оказание услуг) подведомственных учреждений	808	07	02	4239900	000	37 508,3
	Субсидии бюджетным учреждениям	808	07	02	4239900	610	37 508,3
	Субсидии бюджетным учреждениям на финансовое обеспечение государственного задания на оказание государственных услуг (выполнение работ)	808	07	02	4239900	611	37 508,3
	Субсидии бюджетным учреждениям на финансовое обеспечение государственного задания на оказание государственных услуг (выполнение работ) (заработная плата и начисления на выплаты по оплате труда)	808	07	02	4239901	611	28 195,2
	Субсидии бюджетным учреждениям на финансовое обеспечение государственного задания на оказание государственных услуг (выполнение работ) (коммунальные услуги)	808	07	02	4239903	611	2 102,7
	Субсидии бюджетным учреждениям на финансовое обеспечение государственного задания на оказание государственных услуг (выполнение работ) (прочие расходы)	808	07	02	4239905	611	1 539,7
	Субсидии бюджетным учреждениям на финансовое обеспечение государственного задания на оказание государственных услуг (выполнение работ) (прочие материальные затраты)	808	07	02	4239906	611	5 670,7
	Детские дома	808	07	02	4240000	000	21 803,4
	Социальные выплаты, установленные Законом Российской Федерации от 10 июля 1992 г. № 3266-1 «Об образовании»	808	07	02	4248600	000	93,6
	Выплаты ежемесячной денежной компенсации педагогическим работникам республиканских государственных образовательных учреждений в целях содействия их обеспечению книгоиздательской продукцией и периодическими изданиями	808	07	02	4248601	000	93,6
	Иные выплаты персоналу, за исключением фонда оплаты труда	808	07	02	4248601	112	93,6
	Обеспечение деятельности (оказание услуг) подведомственных учреждений	808	07	02	4249900	000	21 709,8
	Расходы на выплаты персоналу казенных учреждений	808	07	02	4249900	110	12 672,0
	Фонд оплаты труда и страховые взносы	808	07	02	4249900	111	12 672,0
	Закупка товаров, работ и услуг для государственных нужд	808	07	02	4249900	200	5 409,0
	Закупка товаров, работ и услуг для обеспечения специальным топливом и горюче-смазочными материалами, продовольственного и вещевого обеспечения органов в сфере национальной безопасности, правоохранительной деятельности и обороны	808	07	02	4249900	220	5 409,0
	Продовольственное обеспечение вне рамок государственного оборонного заказа	808	07	02	4249900	224	3 785,0
	Вещевое обеспечение вне рамок государственного оборонного заказа	808	07	02	4249900	226	1 624,0
	Иные закупки товаров, работ и услуг для государственных нужд	808	07	02	4249900	240	3 374,8
	Закупка товаров, работ, услуг в сфере информационно-коммуникационных технологий	808	07	02	4249900	242	120,3
	Прочая закупка товаров, работ и услуг для государственных нужд	808	07	02	4249900	244	3 254,5
	Социальное обеспечение и иные выплаты населению	808	07	02	4249900	300	254,0
	Социальные выплаты гражданам, кроме публичных нормативных социальных выплат	808	07	02	4249900	320	254,0
	Пособия и компенсации гражданам и иные социальные выплаты, кроме публичных нормативных обязательств	808	07	02	4249900	321	254,0
	Мероприятия в области образования	808	07	02	4360000	000	247 717,0
	Субсидии на модернизацию региональных систем общего образования (софинансирование)	808	07	02	4362100	000	247 717,0
	Иные закупки товаров, работ и услуг для государственных нужд	808	07	02	4362100	240	247 717,0
	Прочая закупка товаров, работ и услуг для государственных нужд	808	07	02	4362100	244	247 717,0
	Иные безвозмездные и безвозвратные перечисления	808	07	02	5200000	000	2 195 967,9
	Ежемесячное денежное вознаграждение за классное руководство	808	07	02	5200900	000	43 016,9
	Расходы на выплаты персоналу в целях обеспечения выполнения функций государственными органами, казенными учреждениями, органами управления государственными внебюджетными фондами	808	07	02	5200900	100	616,0
	Расходы на выплаты персоналу казенных учреждений	808	07	02	5200900	110	616,0
	Иные выплаты персоналу, за исключением фонда оплаты труда	808	07	02	5200900	112	616,0
	Межбюджетные трансферты	808	07	02	5200900	500	42 400,9
	Субвенции	808	07	02	5200900	530	42 400,9
	Поощрение лучших учителей	808	07	02	5201100	000	1 600,0
	Субвенции	808	07	02	5201100	530	1 600,0
	Расходы на выплату компенсации по возмещению расходов на коммунальные услуги педагогическим работникам	808	07	02	5210114	000	173 945,1
	Субвенции	808	07	02	5210114	530	173 945,1
	Субвенции бюджетам муниципальных районов (городских округов) на осуществление отдельных государственных полномочий Карачаево-Черкесской Республики	808	07	02	5210200	000	1 977 405,9
	Субвенции бюджетам муниципальных районов (городских округов) на реализацию основных общеобразовательных программ	808	07	02	5210201	000	1 871 767,1
	Межбюджетные трансферты	808	07	02	5210201	500	1 871 767,1
	Субвенции	808	07	02	5210201	530	1 871 767,1
	Субвенции бюджетам муниципальных районов (городских округов) на реализацию основных общеобразовательных программ (резерв на оплату труда)	808	07	02	5210202	000	105 638,8
	Межбюджетные трансферты	808	07	02	5210202	500	105 638,8
	Субвенции	808	07	02	5210202	530	105 638,8
	Прочие мероприятия, осуществляемые за счет межбюджетных трансфертов прошлых лет из федерального бюджета	808	07	02	9980000	000	564,7
	Иные закупки товаров, работ и услуг для государственных нужд	808	07	02	9980000	240	564,7
	Прочая закупка товаров, работ и услуг для государственных нужд	808	07	02	9980000	244	564,7
	Начальное профессиональное образование	808	07	03	0000000	000	342 766,4
	Реализация мероприятий федеральной целевой программы развития образования на 2011 - 2015 годы	808	07	03	1008999	000	71 430,0
	Межбюджетные трансферты	808	07	03	1008999	500	71 430,0
	Субсидии, за исключением субсидий на софинансирование объектов капитального строительства государственной собственности и муниципальной собственности	808	07	03	1008999	521	71 430,0
	Профессионально-технические училища	808	07	03	4250000	000	264 836,4
	Социальные выплаты, установленные Законом Российской Федерации от 10 июля 1992 г. № 3266-1 «Об образовании»	808	07	03	4258600	000	3 340,5
	Выплаты ежемесячной денежной компенсации педагогическим работникам республиканских государственных образовательных учреждений в целях содействия их обеспечению книгоиздательской продукцией и периодическими изданиями	808	07	03	4258601	000	518,4
	Субсидии бюджетным учреждениям	808	07	03	4258601	610	518,4
	Субсидии бюджетным учреждениям на иные цели	808	07	03	4258601	612	518,4
	Компенсация расходов на оплату жилых помещений, отопления и освещения педагогическим работникам, проживающим и работающим в сельской местности	808	07	03	4258602	000	2 822,1
	Субсидии бюджетным учреждениям	808	07	03	4258602	610	2 822,1
	Субсидии бюджетным учреждениям на иные цели	808	07	03	4258602	612	2 822,1
	Обеспечение деятельности (оказание услуг) подведомственных учреждений	808	07	03	4259900	000	261 495,9
	Субсидии бюджетным учреждениям	808	07	03	4259900	610	261 495,9
	Субсидии бюджетным учреждениям на финансовое обеспечение государственного задания на оказание государственных услуг (выполнение работ)	808	07	03	4259900	611	261 495,9
	Субсидии бюджетным учреждениям на финансовое обеспечение государственного задания на оказание государственных услуг (выполнение работ) (заработная плата и начисления на выплаты по оплате труда)	808	07	03	4259901	611	139 629,0
	Субсидии бюджетным учреждениям на финансовое обеспечение государственного задания на оказание государственных услуг (выполнение работ) (прочие выплаты)	808	07	03	4259902	611	184,7
	Субсидии бюджетным учреждениям на финансовое обеспечение государственного задания на оказание государственных услуг (выполнение работ) (коммунальные услуги)	808	07	03	4259903	611	17 386,0
	Субсидии бюджетным учреждениям на финансовое обеспечение государственного задания на оказание государственных услуг (выполнение работ) (социальное обеспечение)	808	07	03	4259904	611	21 707,0
	Субсидии бюджетным учреждениям на финансовое обеспечение государственного задания на оказание государственных услуг (выполнение работ) (прочие расходы)	808	07	03	4259905	611	21 776,0
	Субсидии бюджетным учреждениям на финансовое обеспечение государственного задания на оказание государственных услуг (выполнение работ) (прочие материальные затраты)	808	07	03	4259906	611	60 813,2
	Региональные целевые программы	808	07	03	5220000	000	6 500,0
	Республиканская целевая программа «Доступная среда» на 2011-2015 годы в Карачаево-Черкесской Республике»	808	07	03	5220500	000	1 500,0
	Субсидии бюджетным учреждениям	808	07	03	5220500	610	1 500,0
	Субсидии бюджетным учреждениям на иные цели	808	07	03	5220500	612	1 500,0
	Республиканская целевая программа «Развитие начального профессионального образования в Карачаево-Черкесской Республике на 2013-2015 годы»	808	07	03	5222800	000	5 000,0
	Субсидии бюджетным учреждениям	808	07	03	5222800	610	5 000,0
	Субсидии бюджетным учреждениям на иные цели	808	07	03	5222800	612	5 000,0
	Среднее профессиональное образование	808	07	04	0000000	000	63 327,2
	Социальные выплаты, установленные Законом Российской Федерации от 10 июля 1992 г. № 3266-1 «Об образовании»	808	07	04	4278600	000	674,4
	Выплаты ежемесячной денежной компенсации педагогическим работникам республиканских государственных образовательных учреждений в целях содействия их обеспечению книгоиздательской продукцией и периодическими изданиями	808	07	04	4278601	000	150,0
	Субсидии бюджетным учреждениям	808	07	04	4278601	610	150,0
	Субсидии бюджетным учреждениям на иные цели	808	07	04	4278601	612	150,0
	Компенсация расходов на оплату жилых помещений, отопления и освещения педагогическим работникам, проживающим и работающим в сельской местности	808	07	04	4278602	000	524,4
	Субсидии бюджетным учреждениям	808	07	04	4278602	610	524,4
	Субсидии бюджетным учреждениям на иные цели	808	07	04	4278602	612	524,4
	Обеспечение деятельности (оказание услуг) подведомственных учреждений	808	07	04	4279900	000	62 652,8
	Социальное обеспечение и иные выплаты населению	808	07	04	4279900	300	20,2
	Стипендии	808	07	04	4279900	340	20,2
	Субсидии бюджетным учреждениям	808	07	04	4279900	610	62 632,6
	Субсидии бюджетным учреждениям на финансовое обеспечение государственного задания на оказание государственных услуг (выполнение работ)	808	07	04	4279900	611	62 632,6
	Субсидии бюджетным учреждениям на финансовое обеспечение государственного задания на оказание государственных услуг (выполнение работ) (заработная плата и начисления на выплаты по оплате труда)	808	07	04	4279901	611	40 164,3
	Субсидии бюджетным учреждениям на финансовое обеспечение государственного задания на оказание государственных услуг (выполнение работ) (прочие выплаты)	808	07	04	4279902	611	9,5
	Субсидии бюджетным учреждениям на финансовое обеспечение государственного задания на оказание государственных услуг (выполнение работ) (коммунальные услуги)	808	07	04	4279903	611	6 160,4
	Субсидии бюджетным учреждениям на финансовое обеспечение государственного задания на оказание государственных услуг (выполнение работ) (социальное обеспечение)	808	07	04	4279904	611	3 050,0
	Субсидии бюджетным учреждениям на финансовое обеспечение государственного задания на оказание государственных услуг (выполнение работ) (прочие расходы)	808	07	04	4279905	611	8 319,4
	Субсидии бюджетным учреждениям на финансовое обеспечение государственного задания на оказание государственных услуг (выполнение работ) (прочие материальные затраты)	808	07	04	4279906	611	4 929,0
	Профессиональная подготовка, переподготовка и повышение квалификации	808	07	05	0000000	000	30 353,2
	Социальные выплаты, установленные Законом Российской Федерации от 10 июля 1992 г. № 3266-1 «Об образовании»	808	07	05	4288600	000	267,4
	Выплаты ежемесячной денежной компенсации педагогическим работникам республиканских государственных образовательных учреждений в целях содействия их обеспечению книгоиздательской продукцией и периодическими изданиями	808	07	05	4288601	000	267,4
	Субсидии бюджетным учреждениям	808	07	05	4288601	610	267,4
	Субсидии бюджетным учреждениям на иные цели	808	07	05	4288601	612	267,4
	Обеспечение деятельности (оказание услуг) подведомственных учреждений	808	07	05	4289900	000	30 085,8
	Субсидии бюджетным учреждениям	808	07	05	4289900	610	30 085,8
	Субсидии бюджетным учреждениям на финансовое обеспечение государственного задания на оказание государственных услуг (выполнение работ)	808	07	05	4289900	611	30 085,8
	Субсидии бюджетным учреждениям на финансовое обеспечение государственного задания на оказание государственных услуг (выполнение работ) (заработная плата и начисления на выплаты по оплате труда)	808	07	05	4289901	611	16 513,4
	Субсидии бюджетным учреждениям на финансовое обеспечение государственного задания на оказание государственных услуг (выполнение работ) (коммунальные услуги)	808	07	05	4289903	611	584,9
	Субсидии бюджетным учреждениям на финансовое обеспечение государственного задания на оказание государственных услуг (выполнение работ) (прочие расходы)	808	07	05	4289905	611	246,0
	Субсидии бюджетным учреждениям на финансовое обеспечение государственного задания на оказание государственных услуг (выполнение работ) (прочие материальные затраты)	808	07	05	4289906	611	12 741,5
	Высшее и послевузовское профессиональное образование	808	07	06	0000000	000	1 482,2
	Обеспечение деятельности (оказание услуг) подведомственных учреждений	808	07	06	4309900	000	1 482,2
	Социальное обеспечение и иные выплаты населению	808	07	06	4309900	300	1 482,2
	Стипендии	808	07	06	4309900	340	1 482,2
	Другие вопросы в области образования	808	07	09	0000000	000	96 302,2
	Субвенции по контролю качества образования, лицензированию и государственной аккредитации образовательных учреждений, надзору и контролю за соблюдением законодательства в области образования	808	07	09	0015200	000	4 249,4
	Расходы на выплаты персоналу государственных органов	808	07	09	0015200	120	1 917,1
	Фонд оплаты труда и страховые взносы	808	07	09	0015200	121	1 495,1
	Иные выплаты персоналу, за исключением фонда оплаты труда	808	07	09	0015200	122	422,0
	Иные закупки товаров, работ и услуг для государственных нужд	808	07	09	0015200	240	2 332,3
	Закупка товаров, работ, услуг в сфере информационно-коммуникационных технологий	808	07	09	0015200	242	580,0
	Прочая закупка товаров, работ и услуг для государственных нужд	808	07	09	0015200	244	1 752,3
	Руководство и управление в сфере установленных функций органов государственной власти субъектов Российской Федерации	808	07	09	0020000	000	11 952,7

Продолжение на 13-й стр.

Продолжение. Начало на 5, 6, 7, 8, 9, 10, 11, 12-й стр.

№ п/п	Наименование министерств, ведомств	Код главы	Раздел	Подраздел	КЦСР	КВР	Всего
	Центральный аппарат	808	07	09	0020400	000	11 952,7
	Расходы на выплаты персоналу государственных органов	808	07	09	0020400	120	11 386,6
	Фонд оплаты труда и страховые взносы	808	07	09	0020400	121	10 845,0
	Иные выплаты персоналу, за исключением фонда оплаты труда	808	07	09	0020400	122	541,6
	Закупка товаров, работ и услуг для государственных нужд	808	07	09	0020400	200	560,5
	Иные закупки товаров, работ и услуг для государственных нужд	808	07	09	0020400	240	560,5
	Закупка товаров, работ, услуг в сфере информационно-коммуникационных технологий	808	07	09	0020400	242	332,8
	Прочая закупка товаров, работ и услуг для государственных нужд	808	07	09	0020400	244	227,7
	Уплата налогов, сборов и иных платежей	808	07	09	0020400	850	5,6
	Уплата налога на имущество организаций и земельного налога	808	07	09	0020400	851	2,3
	Уплата прочих налогов, сборов и иных платежей	808	07	09	0020400	852	3,3
	Учреждения, обеспечивающие предоставление услуг в сфере образования	808	07	09	4350000	000	15 784,6
	Обеспечение деятельности (оказание услуг) подведомственных учреждений	808	07	09	4359900	000	4 512,6
	Расходы на выплаты персоналу казенных учреждений	808	07	09	4359900	110	4 512,6
	Фонд оплаты труда и страховые взносы	808	07	09	4359900	111	4 512,6
	Закупка товаров, работ и услуг для государственных нужд	808	07	09	4359900	200	11 272,0
	Иные закупки товаров, работ и услуг для государственных нужд	808	07	09	4359900	240	11 272,0
	Закупка товаров, работ, услуг в сфере информационно-коммуникационных технологий	808	07	09	4359900	242	550,0
	Прочая закупка товаров, работ и услуг для государственных нужд	808	07	09	4359900	244	10 722,0
	Мероприятия в области образования	808	07	09	4360000	000	6 700,0
	Мероприятия в области образования	808	07	09	4360100	000	6 700,0
	Иные закупки товаров, работ и услуг для государственных нужд	808	07	09	4360100	240	6 700,0
	Прочая закупка товаров, работ и услуг для государственных нужд	808	07	09	4360100	244	6 700,0
	Субвенции бюджетам муниципальных районов (городских округов) на осуществление отдельных государственных полномочий Карачаево-Черкесской Республики по опеке и попечительству	808	07	09	5210211	000	4 080,5
	Межбюджетные трансферты	808	07	09	5210211	500	4 080,5
	Субвенции	808	07	09	5210211	530	4 080,5
	Региональные целевые программы	808	07	09	5220000	000	53 535,0
	Республиканская целевая программа «Противодействие коррупции в Карачаево-Черкесской Республике на 2012-2014 годы»	808	07	09	5221800	000	90,0
	Иные закупки товаров, работ и услуг для государственных нужд	808	07	09	5221800	240	90,0
	Прочая закупка товаров, работ и услуг для государственных нужд	808	07	09	5221800	244	90,0
	Республиканская целевая программа «Безопасность образовательного учреждения на 2013-2015 годы»	808	07	09	5222700	000	500,0
	Иные закупки товаров, работ и услуг для государственных нужд	808	07	09	5222700	240	500,0
	Прочая закупка товаров, работ и услуг для государственных нужд	808	07	09	5222700	244	500,0
	Республиканская целевая программа «Повышение безопасности дорожного движения в Карачаево-Черкесской Республике на 2013-2015 годы»	808	07	09	5223300	000	35,0
	Иные закупки товаров, работ и услуг для государственных нужд	808	07	09	5223300	240	35,0
	Прочая закупка товаров, работ и услуг для государственных нужд	808	07	09	5223300	244	35,0
	Республиканская целевая программа «Комплексные меры противодействия злоупотреблению наркотическими средствами и их незаконному обороту в Карачаево-Черкесской Республике на 2011-2015 годы»	808	07	09	5223800	000	0,0
	Республиканская целевая программа «Развитие образования в Карачаево-Черкесской Республике на 2013-2015 годы»	808	07	09	5224900	000	1 000,0
	Иные закупки товаров, работ и услуг для государственных нужд	808	07	09	5224900	240	1 000,0
	Прочая закупка товаров, работ и услуг для государственных нужд	808	07	09	5224900	244	1 000,0
	Республиканская целевая программа «Патриотическое воспитание граждан на 2012-2015 годы»	808	07	09	5225900	000	305,0
	Иные закупки товаров, работ и услуг для государственных нужд	808	07	09	5225900	240	305,0
	Прочая закупка товаров, работ и услуг для государственных нужд	808	07	09	5225900	244	305,0
	Республиканская целевая программа «Профилактика терроризма и экстремизма в Карачаево-Черкесской Республике на 2011-2015 годы»	808	07	09	5227300	000	105,0
	Иные закупки товаров, работ и услуг для государственных нужд	808	07	09	5227300	240	105,0
	Прочая закупка товаров, работ и услуг для государственных нужд	808	07	09	5227300	244	105,0
	Республиканская целевая программа «Горячее питание школьников на 2012-2014 годы»	808	07	09	5228700	000	50 000,0
	Иные закупки товаров, работ и услуг для государственных нужд	808	07	09	5228700	240	50 000,0
	Прочая закупка товаров, работ и услуг для государственных нужд	808	07	09	5228700	244	50 000,0
	Республиканская целевая программа «Развитие ипотечного кредитования учителей общеобразовательных учреждений Карачаево-Черкесской Республики на 2012-2014 годы»	808	07	09	5229900	000	1 500,0
	Иные закупки товаров, работ и услуг для государственных нужд	808	07	09	5229900	240	1 500,0
	Прочая закупка товаров, работ и услуг для государственных нужд	808	07	09	5229900	244	1 500,0
	Социальная политика	808	10	00	0000000	000	156 258,1
	Социальное обеспечение населения	808	10	03	0000000	000	35 457,4
	Социальная помощь	808	10	03	5050000	000	35 457,4
	Федеральный закон от 21 декабря 1996 г. № 159-ФЗ «О дополнительных гарантиях по социальной поддержке детей-сирот и детей, оставшихся без попечения родителей»	808	10	03	5052100	000	35 457,4
	Обеспечение предоставления жилых помещений детям-сиротам и детям, оставшимся без попечения родителей, лицам из их числа по договорам найма специализированных жилых помещений	808	10	03	5052104	000	35 457,4
	Бюджетные инвестиции	808	10	03	5052104	400	35 457,4
	Бюджетные инвестиции на приобретение объектов недвижимого имущества	808	10	03	5052104	440	35 457,4
	Охрана семьи и детства	808	10	04	0000000	000	120 800,7
	Федеральный закон от 19 мая 1995 г. № 81-ФЗ «О государственных пособиях гражданам, имеющим детей»	808	10	04	5050500	000	1 496,2
	Выплата единовременного пособия при всех формах устройства детей, лишенных родительского попечения, в семью	808	10	04	5050502	000	1 496,2
	Социальное обеспечение и иные выплаты населению	808	10	04	5050502	300	1 496,2
	Социальные выплаты гражданам, кроме публичных нормативных социальных выплат	808	10	04	5050502	320	1 496,2
	Пособия и компенсации гражданам и иные социальные выплаты, кроме публичных нормативных обязательств	808	10	04	5050502	321	1 496,2
	Иные безвозмездные и безвозвратные перечисления	808	10	04	5200000	000	119 304,5
	Субвенции бюджетам муниципальных районов (городских округов) на осуществление отдельных государственных полномочий Карачаево-Черкесской Республики на компенсацию части родительской платы за содержание ребенка в муниципальных образовательных учреждениях	808	10	04	5201000	000	20 096,1
	Субвенции	808	10	04	5201000	530	20 096,1
	Субвенции бюджетам муниципальных районов (городских округов) на содержание ребенка в семье опекуна и приемной семье, а также на оплату труда приемному родителю	808	10	04	5201300	000	99 208,4
	Субвенции	808	10	04	5201300	530	99 208,4
8	Министерство Карачаево-Черкесской Республики по делам национальностей, массовым коммуникациям и печати	809					50 454,6
	Средства массовой информации	809	12	00	0000000	000	50 454,6
	Телевидение и радиовещание	809	12	01	0000000	000	7 800,0
	Телерадиокомпании и телеорганизации	809	12	01	4530000	000	7 800,0
	Субсидии телерадиокомпаниям и телеорганизациям	809	12	01	4530100	000	3 000,0
	Иные закупки товаров, работ и услуг для государственных нужд	809	12	01	4530100	240	3 000,0
	Прочая закупка товаров, работ и услуг для государственных нужд	809	12	01	4530100	244	3 000,0
	Субсидии организациям, осуществляющим производство, распространение и тиражирование социально значимых программ в области электронных средств массовой информации, на создание и поддержание в сети Интернет сайтов, имеющих социальное или образовательное значение	809	12	01	4530101	000	4 800,0
	Иные закупки товаров, работ и услуг для государственных нужд	809	12	01	4530101	240	4 800,0
	Прочая закупка товаров, работ и услуг для государственных нужд	809	12	01	4530101	244	4 800,0
	Периодическая печать и издательства	809	12	02	0000000	000	37 194,8
	Средства массовой информации и книгоиздание	809	12	02	4440000	000	3 822,4
	Государственная поддержка в сфере средств массовой информации	809	12	02	4440001	000	822,4
	Субсидии юридическим лицам (кроме государственных учреждений) и физическим лицам - производителям товаров, работ, услуг	809	12	02	4440001	810	822,4
	Субсидии на мероприятия в сфере средств массовой информации по освещению деятельности Главы и Правительства Карачаево-Черкесской Республики	809	12	02	4440002	000	3 000,0
	Иные закупки товаров, работ и услуг для государственных нужд	809	12	02	4440002	240	3 000,0
	Прочая закупка товаров, работ и услуг для государственных нужд	809	12	02	4440002	244	3 000,0
	Периодические издания, учрежденные органами законодательной и исполнительной власти	809	12	02	4570000	000	33 372,4
	Обеспечение деятельности (оказание услуг) подведомственных учреждений	809	12	02	4579900	000	33 372,4
	Предоставление субсидий бюджетным, автономным учреждениям и иным некоммерческим организациям	809	12	02	4579900	600	33 372,4
	Субсидии бюджетным учреждениям на финансовое обеспечение государственного задания на оказание государственных услуг (выполнение работ)	809	12	02	4579910	611	410,3
	Субсидии бюджетным учреждениям на финансовое обеспечение государственного задания на оказание государственных услуг (выполнение работ) (заработная плата и начисления на выплаты по оплате труда)	809	12	02	4579911	611	270,0
	Субсидии бюджетным учреждениям на финансовое обеспечение государственного задания на оказание государственных услуг (выполнение работ) (прочие расходы)	809	12	02	4579915	611	5,0
	Субсидии бюджетным учреждениям на финансовое обеспечение государственного задания на оказание государственных услуг (выполнение работ) (прочие материальные затраты)	809	12	02	4579916	611	135,3
	Субсидии бюджетным учреждениям на финансовое обеспечение государственного задания на оказание государственных услуг (выполнение работ)	809	12	02	4579920	611	29 099,8
	Субсидии бюджетным учреждениям на финансовое обеспечение государственного задания на оказание государственных услуг (выполнение работ) (заработная плата и начисления на выплаты по оплате труда)	809	12	02	4579921	611	20 877,9
	Субсидии бюджетным учреждениям на финансовое обеспечение государственного задания на оказание государственных услуг (выполнение работ) (прочие выплаты)	809	12	02	4579922	611	307,1
	Субсидии бюджетным учреждениям на финансовое обеспечение государственного задания на оказание государственных услуг (выполнение работ) (коммунальные услуги)	809	12	02	4579923	611	444,3
	Субсидии бюджетным учреждениям на финансовое обеспечение государственного задания на оказание государственных услуг (выполнение работ) (прочие расходы)	809	12	02	4579925	611	34,2
	Субсидии бюджетным учреждениям на финансовое обеспечение государственного задания на оказание государственных услуг (выполнение работ) (прочие материальные затраты)	809	12	02	4579926	611	7 436,3
	Субсидии бюджетным учреждениям на финансовое обеспечение государственного задания на оказание государственных услуг (выполнение работ)	809	12	02	4579930	611	3 862,3
	Субсидии бюджетным учреждениям на финансовое обеспечение государственного задания на оказание государственных услуг (выполнение работ) (заработная плата и начисления на выплаты по оплате труда)	809	12	02	4579931	611	2 698,0
	Субсидии бюджетным учреждениям на финансовое обеспечение государственного задания на оказание государственных услуг (выполнение работ) (прочие выплаты)	809	12	02	4579932	611	16,8
	Субсидии бюджетным учреждениям на финансовое обеспечение государственного задания на оказание государственных услуг (выполнение работ) (коммунальные услуги)	809	12	02	4579933	611	100,0
	Субсидии бюджетным учреждениям на финансовое обеспечение государственного задания на оказание государственных услуг (выполнение работ) (прочие расходы)	809	12	02	4579935	611	16,8
	Субсидии бюджетным учреждениям на финансовое обеспечение государственного задания на оказание государственных услуг (выполнение работ) (прочие материальные затраты)	809	12	02	4579936	611	1 030,7
	Другие вопросы в области средств массовой информации	809	12	04	0000000	000	5 459,8
	Руководство и управление в сфере установленных функций органов государственной власти субъектов Российской Федерации	809	12	04	0020000	000	5 026,6
	Центральный аппарат	809	12	04	0020400	000	5 026,6
	Расходы на выплаты персоналу государственных органов	809	12	04	0020400	120	4 590,6
	Фонд оплаты труда и страховые взносы	809	12	04	0020400	121	4 334,9
	Иные выплаты персоналу, за исключением фонда оплаты труда	809	12	04	0020400	122	255,7
	Иные закупки товаров, работ и услуг для государственных нужд	809	12	04	0020400	240	433,4
	Закупка товаров, работ, услуг в сфере информационно-коммуникационных технологий	809	12	04	0020400	242	300,3
	Прочая закупка товаров, работ и услуг для государственных нужд	809	12	04	0020400	244	133,1
	Уплата налогов, сборов и иных платежей	809	12	04	0020400	850	2,6
	Уплата налога на имущество организаций и земельного налога	809	12	04	0020400	851	0,1
	Уплата прочих налогов, сборов и иных платежей	809	12	04	0020400	852	2,5
	Региональные целевые программы	809	12	04	5220000	000	433,2
	Республиканская целевая программа «Комплексные меры противодействия злоупотреблению наркотическими средствами и их незаконному обороту в Карачаево-Черкесской Республике на 2011-2015 годы»	809	12	04	5223800	000	80,0
	Иные закупки товаров, работ и услуг для государственных нужд	809	12	04	5223800	240	80,0
	Прочая закупка товаров, работ и услуг для государственных нужд	809	12	04	5223800	244	80,0
	Республиканская целевая программа «Патриотическое воспитание граждан на 2012-2015 годы»	809	12	04	5225900	000	100,0
	Иные закупки товаров, работ и услуг для государственных нужд	809	12	04	5225900	240	100,0
	Прочая закупка товаров, работ и услуг для государственных нужд	809	12	04	5225900	244	100,0
	Республиканская целевая программа «Профилактика терроризма и экстремизма в Карачаево-Черкесской Республике на 2011-2015 годы»	809	12	04	5227300	000	253,2
	Иные закупки товаров, работ и услуг для государственных нужд	809	12	04	5227300	240	253,2
	Прочая закупка товаров, работ и услуг для государственных нужд	809	12	04	5227300	244	253,2
9	Министерство Карачаево-Черкесской Республики по физической культуре и спорту	810					130 164,1
	Физическая культура и спорт	810	11	00	0000000	000	130 164,1
	Физическая культура	810	11	01	0000000	000	71 194,0
	Обеспечение деятельности (оказание услуг) подведомственных учреждений	810	11	01	4359900	000	71 194,0
	Расходы на выплаты персоналу казенных учреждений	810	11	01	4359900	110	2 879,1
	Фонд оплаты труда и страховые взносы	810	11	01	4359900	111	2 844,1
	Иные выплаты персоналу, за исключением фонда оплаты труда	810	11	01	4359900	112	35,0
	Иные закупки товаров, работ и услуг для государственных нужд	810	11	01	4359900	240	361,0
	Закупка товаров, работ, услуг в сфере информационно-коммуникационных технологий	810	11	01	4359900	242	36,0
	Прочая закупка товаров, работ и услуг для государственных нужд	810	11	01	4359900	244	325,0
	Субсидии бюджетным учреждениям	810	11	01	4359900	610	66 775,5
	Субсидии бюджетным учреждениям на финансовое обеспечение государственного задания на оказание государственных услуг (выполнение работ)	810	11	01	4359900	611	66 775,5
	Субсидии бюджетным учреждениям на финансовое обеспечение государственного задания на оказание государственных услуг (выполнение работ) (заработная плата и начисления на выплаты по оплате труда)	810	11	01	4359901	611	51 137,7
	Субсидии бюджетным учреждениям на финансовое обеспечение государственного задания на оказание государственных услуг (выполнение работ) (прочие выплаты)	810	11	01	4359902	611	319,5
	Субсидии бюджетным учреждениям на финансовое обеспечение государственного задания на оказание государственных услуг (выполнение работ) (коммунальные услуги)	810	11	01	4359903	611	1 161,1
	Субсидии бюджетным учреждениям на финансовое обеспечение государственного задания на оказание государственных услуг (выполнение работ) (прочие расходы)	810	11	01	4359905	611	851,2
	Субсидии бюджетным учреждениям на финансовое обеспечение государственного задания на оказание государственных услуг (выполнение работ) (прочие материальные затраты)	810	11	01	4359906	611	13 306,0
	Субсидии автономным учреждениям	810	11	01	4359900	620	1 172,8
	Субсидии автономным учреждениям на финансовое обеспечение государственного задания на оказание государственных услуг (выполнение работ)	810	11	01	4359900	621	1 172,8
	Субсидии автономным учреждениям на финансовое обеспечение государственного задания на оказание государственных услуг (выполнение работ) (заработная плата и начисления на выплаты по оплате труда)	810	11	01	4359901	621	1 064,8
	Субсидии автономным учреждениям на финансовое обеспечение государственного задания на оказание государственных услуг (выполнение работ) (прочие материальные затраты)	810	11	01	4359906	621	108,0
	Уплата налогов, сборов и иных платежей	810	11	01	4359900	850	5,6
	Уплата налога на имущество организаций и земельного налога	810	11	01	4359900	851	0,6
	Уплата прочих налогов, сборов и иных платежей	810	11	01	4359900	852	5,0
	Спорт высших достижений	810	11	03	0000000	000	17 157,7
	Центры спортивной подготовки (сборные команды)	810	11	03	4820000	000	17 157,7
	Обеспечение деятельности (оказание услуг) подведомственных учреждений	810	11	03	4829900	000	17 157,7
	Субсидии бюджетным учреждениям	810	11	03	4829900	610	17 157,7
	Субсидии бюджетным учреждениям на финансовое обеспечение государственного задания на оказание государственных услуг (выполнение работ)	810	11	03	4829900	611	17 157,7
	Субсидии бюджетным учреждениям на финансовое обеспечение государственного задания на оказание государственных услуг (выполнение работ) (заработная плата и начисления на выплаты по оплате труда)	810	11	03	4829901	611	10 212,0
	Субсидии бюджетным учреждениям на финансовое обеспечение государственного задания на оказание государственных услуг (выполнение работ) (прочие выплаты)	810	11	03	4829902	611	90,0
	Субсидии бюджетным учреждениям на финансовое обеспечение государственного задания на оказание государственных услуг (выполнение работ) (коммунальные услуги)	810	11	03	4829903	611	60,0
	Субсидии бюджетным учреждениям на финансовое обеспечение государственного задания на оказание государственных услуг (выполнение работ) (прочие расходы)	810	11	03	4829905	611	2 162,9
	Субсидии бюджетным учреждениям на финансовое обеспечение государственного задания на оказание государственных услуг (выполнение работ) (прочие материальные затраты)	810	11	03	4829906	611	4 632,8
	Другие вопросы в области физической культуры и спорта	810	11	05	0000000	000	41 812,4
	Руководство и управление в сфере установленных функций органов государственной власти субъектов Российской Федерации	810	11	05	0020000	000	10 315,7
	Центральный аппарат	810	11	05	0020400	000	10 315,7

Продолжение на 14-й стр.

Продолжение. Начало на 5, 6, 7, 8, 9, 10, 11, 12, 13-й стр.

№ п/п	Наименование министерств, ведомств	Код главы	Раздел	Подраздел	КЦСР	КВР	Всего
	Расходы на выплаты персоналу государственных органов	810	11	05	0020400	120	6 785,9
	Фонд оплаты труда и страховые взносы	810	11	05	0020400	121	5 970,8
	Иные выплаты персоналу, за исключением фонда оплаты труда	810	11	05	0020400	122	815,1
	Иные закупки товаров, работ и услуг для государственных нужд	810	11	05	0020400	240	3 518,2
	Закупка товаров, работ, услуг в сфере информационно-коммуникационных технологий	810	11	05	0020400	242	231,5
	Прочая закупка товаров, работ и услуг для государственных нужд	810	11	05	0020400	244	3 286,7
	Уплата налогов, сборов и иных платежей	810	11	05	0020400	850	11,6
	Уплата налога на имущество организаций и земельного налога	810	11	05	0020400	851	0,5
	Уплата прочих налогов, сборов и иных платежей	810	11	05	0020400	852	11,1
	Мероприятия в области спорта и физической культуры	810	11	05	5129700	000	25 584,1
	Иные закупки товаров, работ и услуг для государственных нужд	810	11	05	5129700	240	25 584,1
	Прочая закупка товаров, работ и услуг для государственных нужд	810	11	05	5129700	244	25 584,1
	Региональные целевые программы	810	11	05	5220000	000	5 912,6
	Республиканская целевая программа «Патриотическое воспитание граждан на 2012-2015 годы»	810	11	05	5225900	000	131,0
	Иные закупки товаров, работ и услуг для государственных нужд	810	11	05	5225900	240	131,0
	Прочая закупка товаров, работ и услуг для государственных нужд	810	11	05	5225900	244	131,0
	Республиканская целевая программа «Профилактика терроризма и экстремизма в Карачаево-Черкесской Республике на 2011-2015 годы»	810	11	05	5227300	000	168,0
	Иные закупки товаров, работ и услуг для государственных нужд	810	11	05	5227300	240	168,0
	Прочая закупка товаров, работ и услуг для государственных нужд	810	11	05	5227300	244	168,0
	Республиканская целевая программа «Развитие физической культуры и спорта в Карачаево-Черкесской Республике на 2012-2016 годы»	810	11	05	5229000	000	5 613,6
	Иные закупки товаров, работ и услуг для государственных нужд	810	11	05	5229000	240	5 613,6
	Прочая закупка товаров, работ и услуг для государственных нужд	810	11	05	5229000	244	5 613,6
10	Министерство промышленности и энергетики Карачаево-Черкесской Республики	811					2 143 923,9
	Общегосударственные вопросы	811	01	00	0000000	000	180,0
	Другие общегосударственные вопросы	811	01	13	0000000	000	180,0
	Региональные целевые программы	811	01	13	5220000	000	180,0
	Республиканская целевая программа «Снижение административных барьеров, оптимизация и повышение качества предоставления государственных и муниципальных услуг, в том числе на базе многофункциональных центров предоставления государственных и муниципальных услуг в Карачаево-Черкесской Республике на 2011-2013 годы»	811	01	13	5228500	000	180,0
	Предоставление государственных услуг	811	01	13	5228500	902	180,0
	Национальная безопасность и правоохранительная деятельность	811	03	00	0000000	000	10 495,0
	Другие вопросы в области национальной безопасности и правоохранительной деятельности	811	03	14	0000000	000	10 495,0
	Бюджетные инвестиции в объекты капитального строительства, не включенные в целевые программы	811	03	14	1020000	000	495,0
	Бюджетные инвестиции в объекты капитального строительства государственной собственности субъектов Российской Федерации	811	03	14	1020101	000	495,0
	Бюджетные инвестиции в объекты государственной собственности государственным унитарным предприятиям	811	03	14	1020101	420	495,0
	Бюджетные инвестиции в объекты государственной собственности государственным унитарным предприятиям, основанным на праве оперативного управления	811	03	14	1020101	421	495,0
	Региональные целевые программы	811	03	14	5220000	000	10 000,0
	Республиканская целевая комплексная программа «Профилактика правонарушений в Карачаево-Черкесской Республике на 2013-2015 годы»	811	03	14	5225100	000	10 000,0
	Бюджетные инвестиции в объекты государственной собственности государственным унитарным предприятиям	811	03	14	5225100	420	10 000,0
	Бюджетные инвестиции в объекты государственной собственности государственным унитарным предприятиям, основанным на праве оперативного управления	811	03	14	5225100	421	10 000,0
	Национальная экономика	811	04	00	0000000	000	2 114 915,6
	Общеэкономические вопросы	811	04	01	0000000	000	13 112,6
	Руководство и управление в сфере установленных функций органов государственной власти субъектов Российской Федерации	811	04	01	0020000	000	13 112,6
	Центральный аппарат	811	04	01	0020400	000	13 112,6
	Расходы на выплаты персоналу государственных органов	811	04	01	0020400	120	11 787,2
	Фонд оплаты труда и страховые взносы	811	04	01	0020400	121	11 047,1
	Иные выплаты персоналу, за исключением фонда оплаты труда	811	04	01	0020400	122	740,1
	Иные закупки товаров, работ и услуг для государственных нужд	811	04	01	0020400	240	1 299,8
	Закупка товаров, работ, услуг в сфере информационно-коммуникационных технологий	811	04	01	0020400	242	950,0
	Прочая закупка товаров, работ и услуг для государственных нужд	811	04	01	0020400	244	349,8
	Уплата налогов, сборов и иных платежей	811	04	01	0020400	850	25,6
	Уплата налога на имущество организаций и земельного налога	811	04	01	0020400	851	0,2
	Уплата прочих налогов, сборов и иных платежей	811	04	01	0020400	852	25,4
	Топливно-энергетический комплекс	811	04	02	0000000	000	6 300,0
	Выполнение других обязательств государства	811	04	02	0920300	000	3 000,0
	Иные закупки товаров, работ и услуг для государственных нужд	811	04	02	0920311	240	3 000,0
	Прочая закупка товаров, работ и услуг для государственных нужд	811	04	02	0920311	244	3 000,0
	Региональные целевые программы	811	04	02	5220000	000	3 300,0
	Республиканская целевая программа «Энергосбережение и повышение эффективности энергопотребления в Карачаево-Черкесской Республике на 2012-2015 годы с перспективой до 2020 года»	811	04	02	5228400	000	3 300,0
	Иные закупки товаров, работ и услуг для государственных нужд	811	04	02	5228400	240	3 300,0
	Прочая закупка товаров, работ и услуг для государственных нужд	811	04	02	5228400	244	3 300,0
	Транспорт	811	04	08	0000000	000	20 698,5
	Железнодорожный транспорт	811	04	08	3050000	000	5 198,5
	Государственная поддержка железнодорожного транспорта	811	04	08	3050100	000	5 060,0
	Субсидии юридическим лицам (кроме государственных учреждений) и физическим лицам - производителям товаров, работ, услуг	811	04	08	3050100	810	5 060,0
	Компенсация части потерь в доходах организациям железнодорожного транспорта в связи с принятием субъектами Российской Федерации решений об установлении льгот по тарифам на проезд обучающихся и воспитанников общеобразовательных учреждений, учащихся очной формы обучения образовательных учреждений начального профессионального, среднего профессионального и высшего профессионального образования железнодорожным транспортом общего пользования в пригородном сообщении	811	04	08	3050108	000	138,5
	Субсидии юридическим лицам (кроме государственных учреждений) и физическим лицам - производителям товаров, работ, услуг	811	04	08	3050108	810	138,5
	Прочие мероприятия, осуществляемые за счет межбюджетных трансфертов прошлых лет из федерального бюджета	811	04	08	9980000	000	15 500,0
	Субсидии	811	04	08	9980000	520	15 500,0
	Субсидии, за исключением субсидий на софинансирование объектов капитального строительства государственной собственности и муниципальной собственности	811	04	08	9980000	521	15 500,0
	Дорожное хозяйство (дорожные фонды)	811	04	09	0000000	000	2 045 500,8
	Бюджетные инвестиции в объекты капитального строительства, не включенные в целевые программы	811	04	09	1020000	000	90 532,8
	Бюджетные инвестиции в объекты капитального строительства государственной собственности субъектов Российской Федерации (объекты капитального строительства собственности муниципальных образований)	811	04	09	1020100	000	90 532,8
	Бюджетные инвестиции в объекты капитального строительства собственности муниципальных образований	811	04	09	1020102	000	65 232,8
	Субсидии на софинансирование объектов капитального строительства государственной (муниципальной) собственности	811	04	09	1020102	522	65 232,8
	Бюджетные инвестиции в объекты капитального строительства государственной собственности субъектов Российской Федерации по развитию сельских дорог	811	04	09	1020104	000	25 300,0
	Бюджетные инвестиции	811	04	09	1020104	400	25 300,0
	Бюджетные инвестиции в объекты государственной собственности казенным учреждениям вне рамок государственного оборонного заказа	811	04	09	1020104	411	25 300,0
	Федеральные целевые программы	811	04	09	1000000	000	43 890,4
	Федеральная целевая программа «Развитие транспортной системы России (2010 - 2015 годы)»	811	04	09	1800000	000	43 890,4
	Подпрограмма «Автомобильные дороги»	811	04	09	1810300	000	43 890,4
	Реализация мероприятий подпрограммы «Автомобильные дороги»	811	04	09	1810399	000	43 890,4
	Бюджетные инвестиции	811	04	09	1810399	400	43 890,4
	Бюджетные инвестиции в объекты государственной собственности казенным учреждениям вне рамок государственного оборонного заказа	811	04	09	1810399	411	43 890,4
	Дорожное хозяйство	811	04	09	3150000	000	1 153 729,8
	Капитальный ремонт и ремонт автомобильных дорог общего пользования населенных пунктов	811	04	09	3150011	000	286 466,2
	Субсидии	811	04	09	3150011	520	286 466,2
	Субсидии, за исключением субсидий на софинансирование объектов капитального строительства государственной собственности и муниципальной собственности	811	04	09	3150011	521	286 466,2
	Капитальный ремонт и ремонт дворовых территорий многоквартирных домов, проездов к дворовым территориям многоквартирных домов населенных пунктов	811	04	09	3150022	000	65 231,8
	Субсидии	811	04	09	3150022	520	65 231,8
	Субсидии, за исключением субсидий на софинансирование объектов капитального строительства государственной собственности и муниципальной собственности	811	04	09	3150022	521	65 231,8
	Содержание и управление дорожным хозяйством	811	04	09	3150100	000	802 031,8
	Расходы на выплаты персоналу казенных учреждений	811	04	09	3150100	110	19 032,8
	Фонд оплаты труда и страховые взносы	811	04	09	3150100	111	18 788,8
	Иные выплаты персоналу, за исключением фонда оплаты труда	811	04	09	3150100	112	244,0
	Иные закупки товаров, работ и услуг для государственных нужд	811	04	09	3150100	240	782 999,0
	Прочая закупка товаров, работ и услуг для государственных нужд	811	04	09	3150100	244	782 999,0
	Региональные целевые программы	811	04	09	5220000	000	757 347,8
	Республиканская целевая программа «Юг России (2009-2013 годы)»	811	04	09	5226700	000	757 347,8
	Бюджетные инвестиции	811	04	09	5226700	400	757 347,8
	Бюджетные инвестиции в объекты государственной собственности казенным учреждениям вне рамок государственного оборонного заказа	811	04	09	5226700	411	757 347,8
	Связь и информатика	811	04	10	0000000	000	29 303,7
	Информационные технологии и связь	811	04	10	3300000	000	6 303,7
	Обеспечение деятельности (оказание услуг) подведомственных учреждений	811	04	10	3309900	000	6 303,7
	Субсидии бюджетным учреждениям	811	04	10	3309900	610	6 303,7
	Субсидии бюджетным учреждениям на финансовое обеспечение государственного задания на оказание государственных услуг (выполнение работ)	811	04	10	3309900	611	6 303,7
	Субсидии бюджетным учреждениям на финансовое обеспечение государственного задания на оказание государственных услуг (выполнение работ) (заработная плата и начисления на выплаты по оплате труда)	811	04	10	3309901	611	4 956,4
	Субсидии бюджетным учреждениям на финансовое обеспечение государственного задания на оказание государственных услуг (выполнение работ) (прочие выплаты)	811	04	10	3309902	611	28,0
	Субсидии бюджетным учреждениям на финансовое обеспечение государственного задания на оказание государственных услуг (выполнение работ) (коммунальные услуги)	811	04	10	3309903	611	50,0
	Субсидии бюджетным учреждениям на финансовое обеспечение государственного задания на оказание государственных услуг (выполнение работ) (прочие расходы)	811	04	10	3309905	611	5,0
	Субсидии бюджетным учреждениям на финансовое обеспечение государственного задания на оказание государственных услуг (выполнение работ) (прочие материальные затраты)	811	04	10	3309906	611	1 264,3
	Региональные целевые программы	811	04	10	5220000	000	23 000,0
	Республиканская целевая программа «Развитие информационного общества в Карачаево-Черкесской Республике на 2012 - 2014 годы»	811	04	10	5221900	000	23 000,0
	Иные закупки товаров, работ и услуг для государственных нужд	811	04	10	5221900	240	23 000,0
	Прочая закупка товаров, работ и услуг для государственных нужд	811	04	10	5221900	244	23 000,0
	Социальная политика	811	10	00	0000000	000	18 333,3
	Социальное обеспечение населения	811	10	03	0000000	000	18 333,3
	Социальная помощь	811	10	03	5050000	000	18 333,3
	Реализация мер социальной поддержки отдельных категорий граждан на обеспечение транспортной доступности	811	10	03	5055501	000	18 333,3
	Субсидии юридическим лицам (кроме государственных учреждений) и физическим лицам - производителям товаров, работ, услуг	811	10	03	5055501	810	18 333,3
11	Министерство сельского хозяйства Карачаево-Черкесской Республики	812					1 001 749,8
	Национальная экономика	812	04	00	0000000	000	905 909,8
	Сельское хозяйство и рыболовство	812	04	05	0000000	000	905 909,8
	Руководство и управление в сфере установленных функций органов государственной власти субъектов Российской Федерации	812	04	05	0020000	000	22 927,2
	Центральный аппарат	812	04	05	0020400	000	22 927,2
	Расходы на выплаты персоналу государственных органов	812	04	05	0020400	120	20 555,5
	Фонд оплаты труда и страховые взносы	812	04	05	0020400	121	19 522,5
	Иные выплаты персоналу, за исключением фонда оплаты труда	812	04	05	0020400	122	1 033,0
	Иные закупки товаров, работ и услуг для государственных нужд	812	04	05	0020400	240	2 340,6
	Закупка товаров, работ, услуг в сфере информационно-коммуникационных технологий	812	04	05	0020400	242	913,0
	Прочая закупка товаров, работ и услуг для государственных нужд	812	04	05	0020400	244	1 427,6
	Уплата налогов, сборов и иных платежей	812	04	05	0020400	850	31,1
	Уплата налога на имущество организаций и земельного налога	812	04	05	0020400	851	15,7
	Уплата прочих налогов, сборов и иных платежей	812	04	05	0020400	852	15,4
	Государственная поддержка сельского хозяйства	812	04	05	2600000	000	674 342,6
	Возмещение части затрат на приобретение элитных семян	812	04	05	2600100	000	1 233,9
	Иные бюджетные ассигнования	812	04	05	2600100	800	1 233,9
	Субсидии юридическим лицам (кроме государственных учреждений) и физическим лицам - производителям товаров, работ, услуг	812	04	05	2600100	810	1 233,9
	Возмещение части затрат на раскорчевку выбывших из эксплуатации старых садов и рекультивацию раскорчеванных площадей	812	04	05	2600300	000	667,5
	Иные бюджетные ассигнования	812	04	05	2600300	800	667,5
	Субсидии юридическим лицам (кроме государственных учреждений) и физическим лицам - производителям товаров, работ, услуг	812	04	05	2600300	810	667,5
	Возмещение части затрат на закладку и уход за многолетними плодовыми и ягодными насаждениями	812	04	05	2600500	000	2 992,6
	Иные бюджетные ассигнования	812	04	05	2600500	800	2 992,6
	Субсидии юридическим лицам (кроме государственных учреждений) и физическим лицам - производителям товаров, работ, услуг	812	04	05	2600500	810	2 992,6
	Возмещение части процентной ставки по краткосрочным кредитам (займам) на развитие растениеводства, переработки и реализации продукции растениеводства	812	04	05	2600900	000	26 229,0
	Иные бюджетные ассигнования	812	04	05	2600900	800	26 229,0
	Субсидии юридическим лицам (кроме государственных учреждений) и физическим лицам - производителям товаров, работ, услуг	812	04	05	2600900	810	26 229,0
	Возмещение части процентной ставки по инвестиционным кредитам (займам) на развитие растениеводства, переработки и развития инфраструктуры и логистического обеспечения рынков продукции растениеводства	812	04	05	2601000	000	54 796,7
	Иные бюджетные ассигнования	812	04	05	2601000	800	54 796,7
	Субсидии юридическим лицам (кроме государственных учреждений) и физическим лицам - производителям товаров, работ, услуг	812	04	05	2601000	810	54 796,7
	Оказание несвязанной поддержки сельскохозяйственным товаропроизводителям в области растениеводства	812	04	05	2601200	000	32 970,7
	Иные бюджетные ассигнования	812	04	05	2601200	800	32 970,7
	Субсидии юридическим лицам (кроме государственных учреждений) и физическим лицам - производителям товаров, работ, услуг	812	04	05	2601200	810	32 970,7
	Поддержка племенного животноводства	812	04	05	2601300	000	73 565,5
	Иные бюджетные ассигнования	812	04	05	2601300	800	73 565,5
	Субсидии юридическим лицам (кроме государственных учреждений) и физическим лицам - производителям товаров, работ, услуг	812	04	05	2601300	810	73 565,5
	Субсидии на 1 литр реализованного товарного молока	812	04	05	2601400	000	52 491,5
	Иные бюджетные ассигнования	812	04	05	2601400	800	52 491,5
	Субсидии юридическим лицам (кроме государственных учреждений) и физическим лицам - производителям товаров, работ, услуг	812	04	05	2601400	810	52 491,5
	Возмещение части затрат по наращиванию маточного поголовья овец и коз	812	04	05	2601600	000	71 305,6
	Иные бюджетные ассигнования	812	04	05	2601600	800	71 305,6
	Субсидии юридическим лицам (кроме государственных учреждений) и физическим лицам - производителям товаров, работ, услуг	812	04	05	2601600	810	71 305,6
	Возмещение части процентной ставки по краткосрочным кредитам (займам) на развитие животноводства, переработки и реализации продукции животноводства	812	04	05	2602000	000	7 316,3
	Иные бюджетные ассигнования	812	04	05	2602000	800	7 316,3
	Субсидии юридическим лицам (кроме государственных учреждений) и физическим лицам - производителям товаров, работ, услуг	812	04	05	2602000	810	7 316,3
	Возмещение части процентной ставки по инвестиционным кредитам (займам) на развитие животноводства, переработки и развития инфраструктуры и логистического обеспечения рынков продукции животноводства	812	04	05	2602100	000	50 849,1
	Иные бюджетные ассигнования	812	04	05	2602100	800	50 849,1
	Субсидии юридическим лицам (кроме государственных учреждений) и физическим лицам - производителям товаров, работ, услуг	812	04	05	2602100	810	50 849,1
	Поддержка племенного крупного рогатого скота мясного направления	812	04	05	2602500	000	5 450,8
	Иные бюджетные ассигнования	812	04	05	2602500	800	5 450,8

Продолжение на 15-й стр.

Продолжение. Начало на 5, 6, 7, 8, 9, 10, 11, 12, 13, 14-й стр.

№ п/п	Наименование министерств, ведомств	Код главы	Раздел	Подраздел	КЦСР	КВР	Всего
	Субсидии юридическим лицам (кроме государственных учреждений) и физическим лицам - производителям товаров, работ, услуг	812	04	05	2602500	810	5 450,8
	Поддержка начинающих фермеров	812	04	05	2602800	000	48 230,0
	Иные бюджетные ассигнования	812	04	05	2602800	800	48 230,0
	Субсидии юридическим лицам (кроме государственных учреждений) и физическим лицам - производителям товаров, работ, услуг	812	04	05	2602800	810	48 230,0
	Возмещение части процентной ставки по долгосрочным, среднесрочным и краткосрочным кредитам, взятым малыми формами хозяйствования	812	04	05	2603000	000	246 243,4
	Иные бюджетные ассигнования	812	04	05	2603000	800	246 243,4
	Субсидии юридическим лицам (кроме государственных учреждений) и физическим лицам - производителям товаров, работ, услуг	812	04	05	2603000	810	246 243,4
	Региональные целевые программы	812	04	05	5220000	000	208 640,0
	Республиканская целевая программа «Развитие сельского хозяйства Карачаево-Черкесской Республики до 2020 года»	812	04	05	5224000	000	208 640,0
	Подпрограмма «Развитие подотрасли растениеводства, переработки и реализации продукции растениеводства»	812	04	05	5224100	000	58 700,0
	Развитие элитного семеноводства	812	04	05	5224110	000	600,0
	Иные бюджетные ассигнования	812	04	05	5224110	800	600,0
	Субсидии юридическим лицам (кроме государственных учреждений) и физическим лицам - производителям товаров, работ, услуг	812	04	05	5224110	810	600,0
	Поддержка закладки за многолетними насаждениями, раскорчевки старых садов и рекультивацию раскорчеванных площадей	812	04	05	5224120	000	200,0
	Поддержка закладки за многолетними насаждениями	812	04	05	5224121	000	164,0
	Иные бюджетные ассигнования	812	04	05	5224121	800	164,0
	Субсидии юридическим лицам (кроме государственных учреждений) и физическим лицам - производителям товаров, работ, услуг	812	04	05	5224121	810	164,0
	Субсидии на раскорчевку старых садов и рекультивацию раскорчеванных площадей	812	04	05	5224122	000	36,0
	Иные бюджетные ассигнования	812	04	05	5224122	800	36,0
	Субсидии юридическим лицам (кроме государственных учреждений) и физическим лицам - производителям товаров, работ, услуг	812	04	05	5224122	810	36,0
	Развитие производства продукции растениеводства в защищенном грунте	812	04	05	5224130	000	450,0
	Иные бюджетные ассигнования	812	04	05	5224130	800	450,0
	Субсидии юридическим лицам (кроме государственных учреждений) и физическим лицам - производителям товаров, работ, услуг	812	04	05	5224130	810	450,0
	Развитие свеклосахарного производства	812	04	05	5224140	000	12 000,0
	Иные бюджетные ассигнования	812	04	05	5224140	800	12 000,0
	Субсидии юридическим лицам (кроме государственных учреждений) и физическим лицам - производителям товаров, работ, услуг	812	04	05	5224140	810	12 000,0
	Развитие переработки и сбыта продукции растениеводства	812	04	05	5224150	000	6 900,0
	Развитие переработки продукции растениеводства	812	04	05	5224151	000	6 000,0
	Иные бюджетные ассигнования	812	04	05	5224151	800	6 000,0
	Субсидии юридическим лицам (кроме государственных учреждений) и физическим лицам - производителям товаров, работ, услуг	812	04	05	5224151	810	6 000,0
	Развитие логистических центров	812	04	05	5224152	000	900,0
	Иные бюджетные ассигнования	812	04	05	5224152	800	900,0
	Субсидии юридическим лицам (кроме государственных учреждений) и физическим лицам - производителям товаров, работ, услуг	812	04	05	5224152	810	900,0
	Развитие мелиорируемых земель сельскохозяйственного назначения	812	04	05	5224160	000	15 000,0
	Иные бюджетные ассигнования	812	04	05	5224160	800	15 000,0
	Субсидии юридическим лицам (кроме государственных учреждений) и физическим лицам - производителям товаров, работ, услуг	812	04	05	5224160	810	15 000,0
	Государственная поддержка кредитования подотрасли растениеводства, переработки ее продукции, развития инфраструктуры и логистического обеспечения рынков продукции растениеводства	812	04	05	5224170	000	10 000,0
	Субсидирование части процентной ставки по краткосрочным кредитам, (займам) на развитие растениеводства, переработки и реализации продукции растениеводства, без учета кредитов, полученных с 2013 года на проведение сезонных полевых работ	812	04	05	5224171	000	5 000,0
	Иные бюджетные ассигнования	812	04	05	5224171	800	5 000,0
	Субсидии юридическим лицам (кроме государственных учреждений) и физическим лицам - производителям товаров, работ, услуг	812	04	05	5224171	810	5 000,0
	Субсидирование части процентной ставки по инвестиционным кредитам, (займам) на развитие растениеводства, переработки и развития инфраструктуры и логистического обеспечения рынков продукции растениеводства	812	04	05	5224172	000	5 000,0
	Иные бюджетные ассигнования	812	04	05	5224172	800	5 000,0
	Субсидии юридическим лицам (кроме государственных учреждений) и физическим лицам - производителям товаров, работ, услуг	812	04	05	5224172	810	5 000,0
	Управление рисками в под отраслях растениеводства	812	04	05	5224180	000	10 850,0
	Возмещение части затрат сельскохозяйственных товаропроизводителей на уплату страховой премии	812	04	05	5224181	000	3 000,0
	Иные бюджетные ассигнования	812	04	05	5224181	800	3 000,0
	Субсидии юридическим лицам (кроме государственных учреждений) и физическим лицам - производителям товаров, работ, услуг	812	04	05	5224181	810	3 000,0
	Формирование страхового фонда семян сельскохозяйственных растений	812	04	05	5224182	000	1 000,0
	Иные бюджетные ассигнования	812	04	05	5224182	800	1 000,0
	Субсидии юридическим лицам (кроме государственных учреждений) и физическим лицам - производителям товаров, работ, услуг	812	04	05	5224182	810	1 000,0
	Мероприятия по защите сельскохозяйственных культур от градобития	812	04	05	5224183	000	5 000,0
	Иные бюджетные ассигнования	812	04	05	5224183	800	5 000,0
	Субсидии юридическим лицам (кроме государственных учреждений) и физическим лицам - производителям товаров, работ, услуг	812	04	05	5224183	810	5 000,0
	Мероприятия по локализации водяной полевки	812	04	05	5224184	000	500,0
	Иные бюджетные ассигнования	812	04	05	5224184	800	500,0
	Субсидии юридическим лицам (кроме государственных учреждений) и физическим лицам - производителям товаров, работ, услуг	812	04	05	5224184	810	500,0
	Мероприятия по утилизации ядохимикатов и пришедших в негодность минеральных удобрений	812	04	05	5224185	000	1 050,0
	Иные бюджетные ассигнования	812	04	05	5224185	800	1 050,0
	Субсидии юридическим лицам (кроме государственных учреждений) и физическим лицам - производителям товаров, работ, услуг	812	04	05	5224185	810	1 050,0
	Мероприятия по борьбе с амброзией полыннолистной и другой сорной растительностью	812	04	05	5224186	000	300,0
	Иные бюджетные ассигнования	812	04	05	5224186	800	300,0
	Субсидии юридическим лицам (кроме государственных учреждений) и физическим лицам - производителям товаров, работ, услуг	812	04	05	5224186	810	300,0
	Поддержка доходов (несвязанная поддержка) сельскохозяйственных производителей в области растениеводства	812	04	05	5224190	000	2 700,0
	Иные бюджетные ассигнования	812	04	05	5224190	800	2 700,0
	Субсидии юридическим лицам (кроме государственных учреждений) и физическим лицам - производителям товаров, работ, услуг	812	04	05	5224190	810	2 700,0
	Подпрограмма «Развитие подотрасли животноводства, переработки и реализации продукции животноводства»	812	04	05	5224200	000	93 810,0
	Племенное животноводство	812	04	05	5224210	000	4 000,0
	Иные бюджетные ассигнования	812	04	05	5224210	800	4 000,0
	Субсидии юридическим лицам (кроме государственных учреждений) и физическим лицам - производителям товаров, работ, услуг	812	04	05	5224210	810	4 000,0
	Поддержка молочного скотоводства	812	04	05	5224220	000	22 070,0
	Поддержка производства 1 литра реализованного (товарного) молока	812	04	05	5224221	000	4 478,0
	Иные бюджетные ассигнования	812	04	05	5224221	800	4 478,0
	Субсидии юридическим лицам (кроме государственных учреждений) и физическим лицам - производителям товаров, работ, услуг	812	04	05	5224221	810	4 478,0
	Компенсация части затрат по развитию молочного скотоводства	812	04	05	5224222	000	17 592,0
	Иные бюджетные ассигнования	812	04	05	5224222	800	17 592,0
	Субсидии юридическим лицам (кроме государственных учреждений) и физическим лицам - производителям товаров, работ, услуг	812	04	05	5224222	810	17 592,0
	Поддержка овцеводства и козоводства	812	04	05	5224230	000	1 800,0
	Иные бюджетные ассигнования	812	04	05	5224230	800	1 800,0
	Субсидии юридическим лицам (кроме государственных учреждений) и физическим лицам - производителям товаров, работ, услуг	812	04	05	5224230	810	1 800,0
	Развитие переработки и сбыта продукции животноводства	812	04	05	5224240	000	20 000,0
	Иные бюджетные ассигнования	812	04	05	5224240	800	20 000,0
	Субсидии юридическим лицам (кроме государственных учреждений) и физическим лицам - производителям товаров, работ, услуг	812	04	05	5224240	810	20 000,0
	Государственная поддержка кредитования подотрасли животноводства, переработки ее продукции, развития инфраструктуры и логистического обеспечения рынков продукции животноводства	812	04	05	5224250	000	39 740,0
	Субсидирование части процентной ставки по краткосрочным кредитам, (займам) на развитие животноводства, переработки и реализации продукции животноводства	812	04	05	5224251	000	3 040,0
	Иные бюджетные ассигнования	812	04	05	5224251	800	3 040,0
	Субсидии юридическим лицам (кроме государственных учреждений) и физическим лицам - производителям товаров, работ, услуг	812	04	05	5224251	810	3 040,0
	Субсидирование части процентной ставки по инвестиционным кредитам, (займам) на развитие животноводства, переработки и развития инфраструктуры и логистического обеспечения рынков продукции животноводства	812	04	05	5224252	000	36 700,0
	Иные бюджетные ассигнования	812	04	05	5224252	800	36 700,0
	Субсидии юридическим лицам (кроме государственных учреждений) и физическим лицам - производителям товаров, работ, услуг	812	04	05	5224252	810	36 700,0
	Управление рисками в под отраслях животноводства	812	04	05	5224260	000	1 000,0
	Иные бюджетные ассигнования	812	04	05	5224260	800	1 000,0
	Субсидии юридическим лицам (кроме государственных учреждений) и физическим лицам - производителям товаров, работ, услуг	812	04	05	5224260	810	1 000,0
	Поддержка кролиководства	812	04	05	5224270	000	5 200,0
	Иные бюджетные ассигнования	812	04	05	5224270	800	5 200,0
	Субсидии юридическим лицам (кроме государственных учреждений) и физическим лицам - производителям товаров, работ, услуг	812	04	05	5224270	810	5 200,0
	Подпрограмма «Развитие мясного скотоводства»	812	04	05	5224300	000	13 500,0
	Развитие племенной базы мясного скотоводства	812	04	05	5224310	000	2 000,0
	Иные бюджетные ассигнования	812	04	05	5224310	800	2 000,0
	Субсидии юридическим лицам (кроме государственных учреждений) и физическим лицам - производителям товаров, работ, услуг	812	04	05	5224310	810	2 000,0
	Развитие производственной базы мясного скотоводства	812	04	05	5224320	000	9 500,0
	Иные бюджетные ассигнования	812	04	05	5224320	800	9 500,0
	Субсидии юридическим лицам (кроме государственных учреждений) и физическим лицам - производителям товаров, работ, услуг	812	04	05	5224320	810	9 500,0
	Субсидирование части процентной ставки по инвестиционным кредитам, (займам) на развитие животноводства, переработки и развития инфраструктуры и логистического обеспечения рынков продукции животноводства	812	04	05	5224330	000	2 000,0
	Иные бюджетные ассигнования	812	04	05	5224330	800	2 000,0
	Субсидии юридическим лицам (кроме государственных учреждений) и физическим лицам - производителям товаров, работ, услуг	812	04	05	5224330	810	2 000,0
	Подпрограмма «Поддержка малых форм хозяйствования»	812	04	05	5224400	000	39 130,0
	Гранты и единовременная помощь начинающим фермерам	812	04	05	5224410	000	17 680,0
	Иные бюджетные ассигнования	812	04	05	5224410	800	17 680,0
	Субсидии юридическим лицам (кроме государственных учреждений) и физическим лицам - производителям товаров, работ, услуг	812	04	05	5224410	810	17 680,0
	Гранты на развитие семейных животноводческих ферм на базе крестьянско-фермерских хозяйств	812	04	05	5224420	000	15 450,0
	Иные бюджетные ассигнования	812	04	05	5224420	800	15 450,0
	Субсидии юридическим лицам (кроме государственных учреждений) и физическим лицам - производителям товаров, работ, услуг	812	04	05	5224420	810	15 450,0
	Государственная поддержка кредитования малых форм хозяйствования	812	04	05	5224430	000	5 000,0
	Иные бюджетные ассигнования	812	04	05	5224430	800	5 000,0
	Субсидии юридическим лицам (кроме государственных учреждений) и физическим лицам - производителям товаров, работ, услуг	812	04	05	5224430	810	5 000,0
	Помощь в оформлении земельных участков в собственность крестьянским (фермерским) хозяйствам	812	04	05	5224440	000	1 000,0
	Иные бюджетные ассигнования	812	04	05	5224440	800	1 000,0
	Субсидии юридическим лицам (кроме государственных учреждений) и физическим лицам - производителям товаров, работ, услуг	812	04	05	5224440	810	1 000,0
	Подпрограмма «Техническая и технологическая модернизация, инновационное развитие»	812	04	05	5224500	000	3 500,0
	Реализация перспективных инновационных проектов в агропромышленном комплексе - проведение агропромышленной выставки	812	04	05	5224510	000	3 500,0
	Иные бюджетные ассигнования	812	04	05	5224510	800	3 500,0
	Субсидии юридическим лицам (кроме государственных учреждений) и физическим лицам - производителям товаров, работ, услуг	812	04	05	5224510	810	3 500,0
	Жилищно-коммунальное хозяйство	812	05	00	0000000	000	61 090,5
	Коммунальное хозяйство	812	05	02	0000000	000	61 090,5
	Федеральные целевые программы	812	05	02	1000000	000	26 300,0
	Федеральная целевая программа «Социальное развитие села до 2013 года»	812	05	02	1001100	000	26 300,0
	Бюджетные инвестиции в объекты государственной собственности государственным унитарным предприятиям	812	05	02	1001100	420	26 300,0
	Бюджетные инвестиции в объекты государственной собственности государственным унитарным предприятиям, основанным на праве оперативного управления по развитию газификации в сельской местности	812	05	02	1001100	421	21 200,0
	Бюджетные инвестиции в объекты государственной собственности государственным унитарным предприятиям, основанным на праве оперативного управления по развитию водоснабжения в сельской местности	812	05	02	1001100	421	5 100,0
	Региональные целевые программы	812	05	02	5220000	000	34 790,5
	Республиканская целевая программа «Развитие сельского хозяйства Карачаево-Черкесской Республики до 2020 года»	812	05	02	5224000	000	34 790,5
	Подпрограмма «Социальное развитие села»	812	05	02	5224800	000	34 790,5
	Бюджетные инвестиции	812	05	02	5224810	000	34 790,5
	Бюджетные инвестиции в объекты государственной собственности по развитию газификации в сельской местности	812	05	02	5224811	000	18 492,1
	Бюджетные инвестиции в объекты государственной собственности государственным унитарным предприятиям	812	05	02	5224811	420	18 492,1
	Бюджетные инвестиции в объекты государственной собственности государственным унитарным предприятиям, основанным на праве оперативного управления	812	05	02	5224811	421	18 492,1
	Бюджетные инвестиции в объекты государственной собственности по развитию водоснабжения в сельской местности	812	05	02	5224812	000	16 298,4
	Бюджетные инвестиции в объекты государственной собственности государственным унитарным предприятиям	812	05	02	5224812	420	16 298,4
	Бюджетные инвестиции в объекты государственной собственности государственным унитарным предприятиям, основанным на праве оперативного управления	812	05	02	5224812	421	16 298,4
	Образование	812	07	00	0000000	000	11 600,0
	Общее образование	812	07	02	0000000	000	11 600,0
	Региональные целевые программы	812	07	02	5220000	000	11 600,0
	Республиканская целевая программа «Развитие сельского хозяйства Карачаево-Черкесской Республики до 2020 года»	812	07	02	5224000	000	11 600,0
	Подпрограмма «Социальное развитие села»	812	07	02	5224800	000	11 600,0
	Бюджетные инвестиции	812	07	02	5224810	000	11 600,0
	Бюджетные инвестиции в объекты государственной собственности по развитию общеобразовательных учреждений в сельской местности	812	07	02	5224813	000	11 600,0
	Иные бюджетные ассигнования	812	07	02	5224813	800	11 600,0
	Субсидии юридическим лицам (кроме государственных учреждений) и физическим лицам - производителям товаров, работ, услуг	812	07	02	5224813	810	11 600,0
	Здравоохранение	812	09	00	0000000	000	5 003,0
	Амбулаторная помощь	812	09	02	0000000	000	5 003,0
	Региональные целевые программы	812	09	02	5220000	000	5 003,0
	Республиканская целевая программа «Развитие сельского хозяйства Карачаево-Черкесской Республики до 2020 года»	812	09	02	5224000	000	5 003,0
	Подпрограмма «Социальное развитие села»	812	09	02	5224800	000	5 003,0
	Бюджетные инвестиции	812	09	02	5224810	000	5 003,0
	Бюджетные инвестиции в объекты государственной собственности по развитию учреждений медико-санитарной помощи в сельской местности	812	09	02	5224814	000	5 003,0
	Иные бюджетные ассигнования	812	09	02	5224814	800	5 003,0
	Субсидии юридическим лицам (кроме государственных учреждений) и физическим лицам - производителям товаров, работ, услуг	812	09	02	5224814	810	5 003,0
	Социальная политика	812	10	00	0000000	000	18 146,5
	Социальное обеспечение населения	812	10	03	0000000	000	18 146,5
	Региональные целевые программы	812	10	03	5220000	000	18 146,5
	Республиканская целевая программа «Развитие сельского хозяйства Карачаево-Черкесской Республики до 2020 года»	812	10	03	5224000	000	18 146,5
	Подпрограмма «Социальное развитие села»	812	10	03	5224800	000	18 146,5
	Мероприятия по улучшению жилищных условий граждан, проживающих в сельской местности, в том числе молодых семей и молодых специалистов	812	10	03	5224820	000	18 146,5
	Субсидии по обеспечению жильем молодых семей и молодых специалистов, проживающих и работающих в сельской местности	812	10	03	5224820	996	6 160,8
	Субсидии по улучшению жилищных условий граждан, проживающих и работающих в сельской местности	812	10	03	5224820	997	11 985,7
12	Министерство строительства и жилищно-коммунального хозяйства Карачаево-Черкесской Республики	813					1 581 623,7
	Общегосударственные вопросы	813	01	00	0000000	000	4 059,4
	Другие общегосударственные вопросы	813	01	13	0000000	000	4 059,4
	Прочие выплаты по обязательствам государства	813	01	13	0920305	000	4 059,4

Продолжение на 16-й стр.

Продолжение. Начало на 5, 6, 7, 8, 9, 10, 11, 12, 13, 14, 15-й стр.

№ п/п	Наименование министерств, ведомств	Код главы	Раздел	Подраздел	КЦСР	КВР	Всего
	Исполнение судебных актов	813	01	13	0920305	830	4 059,4
	Исполнение судебных актов Российской Федерации и мировых соглашений по возмещению вреда, причиненного в результате незаконных действий (бездействия) органов государственной власти (государственных органов) либо должностных лиц этих органов, а также в результате деятельности казенных учреждений	813	01	13	0920305	831	4 059,4
	Национальная экономика	813	04	00	0000000	000	343 318,3
	Топливно-энергетический комплекс	813	04	02	0000000	000	265 000,0
	Федеральная целевая программа «Юг России (2008 - 2013 годы)»	813	04	02	1004800	000	265 000,0
	Реализация мероприятий федеральной целевой программы «Юг России (2008-2013 годы)»	813	04	02	1004899	000	265 000,0
	Бюджетные инвестиции в объекты государственной собственности государственным унитарным предприятиям	813	04	02	1004899	420	265 000,0
	Бюджетные инвестиции в объекты государственной собственности государственным унитарным предприятиям, основанным на праве оперативного управления	813	04	02	1004899	421	265 000,0
	Другие вопросы в области национальной экономики	813	04	12	0000000	000	78 318,3
	Бюджетные инвестиции в объекты капитального строительства, не включенные в целевые программы	813	04	12	1020000	000	1 749,8
	Бюджетные инвестиции в объекты капитального строительства государственной собственности субъектов Российской Федерации	813	04	12	1020101	000	1 749,8
	Бюджетные инвестиции в объекты государственной собственности государственным унитарным предприятиям	813	04	12	1020101	420	1 749,8
	Бюджетные инвестиции в объекты государственной собственности государственным унитарным предприятиям, основанным на праве оперативного управления	813	04	12	1020101	421	1 749,8
	Региональные целевые программы	813	04	12	5220000	000	76 568,5
	Республиканская целевая программа «Развитие ипотечного жилищного кредитования в Карачаево-Черкесской Республике на 2013-2016 годы»	813	04	12	5225500	000	2 000,0
	Иные закупки товаров, работ и услуг для государственных нужд	813	04	12	5225500	240	2 000,0
	Прочая закупка товаров, работ и услуг для государственных нужд	813	04	12	5225500	244	2 000,0
	Республиканская целевая программа «Юг России (2009-2013 годы)»	813	04	12	5226700	000	74 568,5
	Бюджетные инвестиции в объекты государственной собственности государственным унитарным предприятиям	813	04	12	5226700	420	74 568,5
	Бюджетные инвестиции в объекты государственной собственности государственным унитарным предприятиям, основанным на праве оперативного управления	813	04	12	5226700	421	74 568,5
	Жилищно-коммунальное хозяйство	813	05	00	0000000	000	539 019,5
	Жилищное хозяйство	813	05	01	0000000	000	3 060,8
	Обеспечение мероприятий по капитальному ремонту многоквартирных домов, переселению граждан из аварийного жилищного фонда и модернизации систем коммунальной инфраструктуры за счет средств поступающих от государственной корпорации -Фонда содействия реформированию жилищно-коммунального хозяйства	813	05	01	0980100	000	60,8
	Обеспечение мероприятий по переселению граждан из аварийного жилищного фонда	813	05	01	0980102	000	60,8
	Субсидии	813	05	01	0980102	520	60,8
	Субсидии, за исключением субсидий на софинансирование объектов капитального строительства государственной собственности и муниципальной собственности	813	05	01	0980102	521	60,8
	Региональные целевые программы	813	05	01	5220000	000	3 000,0
	Республиканская целевая программа «Стимулирование развития жилищного строительства в Карачаево-Черкесской Республике на 2013-2016 годы»	813	05	01	5225600	000	3 000,0
	Бюджетные инвестиции в объекты государственной собственности государственным унитарным предприятиям	813	05	01	5225600	420	3 000,0
	Бюджетные инвестиции в объекты государственной собственности государственным унитарным предприятиям, основанным на праве оперативного управления	813	05	01	5225600	421	3 000,0
	Коммунальное хозяйство	813	05	02	0000000	000	516 530,6
	Федеральные целевые программы	813	05	02	1000000	000	280 845,0
	Реализация мероприятий федеральной целевой программы «Юг России (2008-2013 годы)»	813	05	02	1004899	000	280 845,0
	Бюджетные инвестиции в объекты государственной собственности государственным унитарным предприятиям	813	05	02	1004899	420	280 845,0
	Бюджетные инвестиции в объекты государственной собственности государственным унитарным предприятиям, основанным на праве хозяйственного ведения	813	05	02	1004899	422	280 845,0
	Бюджетные инвестиции в объекты капитального строительства, не включенные в целевые программы	813	05	02	1020000	000	68 190,8
	Бюджетные инвестиции в объекты капитального строительства государственной собственности субъектов Российской Федерации	813	05	02	1020101	000	68 190,8
	Бюджетные инвестиции в объекты государственной собственности государственным унитарным предприятиям	813	05	02	1020101	420	68 190,8
	Бюджетные инвестиции в объекты государственной собственности государственным унитарным предприятиям, основанным на праве оперативного управления	813	05	02	1020101	421	68 190,8
	Региональные целевые программы	813	05	02	5220000	000	167 494,8
	Республиканская целевая программа «Юг России (2009-2013 годы)»	813	05	02	5226700	000	167 494,8
	Бюджетные инвестиции в объекты государственной собственности государственным унитарным предприятиям	813	05	02	5226700	420	167 494,8
	Бюджетные инвестиции в объекты государственной собственности государственным унитарным предприятиям, основанным на праве оперативного управления	813	05	02	5226700	421	167 494,8
	Другие вопросы в области жилищно-коммунального хозяйства	813	05	05	0000000	000	19 428,1
	Руководство и управление в сфере установленных функций органов государственной власти субъектов Российской Федерации	813	05	05	0020000	000	19 428,1
	Центральный аппарат	813	05	05	0020400	000	19 428,1
	Расходы на выплаты персоналу государственных органов	813	05	05	0020400	120	17 439,4
	Фонд оплаты труда и страховые взносы	813	05	05	0020400	121	16 448,5
	Иные выплаты персоналу, за исключением фонда оплаты труда	813	05	05	0020400	122	990,9
	Иные закупки товаров, работ и услуг для государственных нужд	813	05	05	0020400	240	1 979,4
	Закупка товаров, работ, услуг в сфере информационно-коммуникационных технологий	813	05	05	0020400	242	1 121,2
	Прочая закупка товаров, работ и услуг для государственных нужд	813	05	05	0020400	244	858,2
	Иные бюджетные ассигнования	813	05	05	0020400	800	9,3
	Уплата налогов, сборов и иных платежей	813	05	05	0020400	850	9,3
	Уплата налога на имущество организаций и земельного налога	813	05	05	0020400	851	0,9
	Уплата прочих налогов, сборов и иных платежей	813	05	05	0020400	852	8,4
	Образование	813	07	00	0000000	000	160 636,5
	Дошкольное образование	813	07	01	0000000	000	34 832,3
	Бюджетные инвестиции в объекты капитального строительства, не включенные в целевые программы	813	07	01	1020000	000	34 832,3
	Бюджетные инвестиции в объекты капитального строительства государственной собственности субъектов Российской Федерации	813	07	01	1020101	000	34 832,3
	Бюджетные инвестиции в объекты государственной собственности государственным унитарным предприятиям	813	07	01	1020101	420	34 832,3
	Бюджетные инвестиции в объекты государственной собственности государственным унитарным предприятиям, основанным на праве оперативного управления	813	07	01	1020101	421	34 832,3
	Общее образование	813	07	02	0000000	000	125 804,2
	Федеральные целевые программы	813	07	02	1000000	000	69 254,0
	Федеральная целевая программа «Повышение устойчивости жилых домов, основных объектов и систем жизнеобеспечения в сейсмических районах Российской Федерации на 2009 - 2018 годы»	813	07	02	1008200	000	33 655,2
	Реализация мероприятий федеральной целевой программы «Повышение устойчивости жилых домов, основных объектов и систем жизнеобеспечения в сейсмических районах Российской Федерации на 2009-2018 годы»	813	07	02	1008299	000	33 655,2
	Бюджетные инвестиции в объекты государственной собственности государственным унитарным предприятиям	813	07	02	1008299	420	33 655,2
	Бюджетные инвестиции в объекты государственной собственности государственным унитарным предприятиям, основанным на праве хозяйственного ведения	813	07	02	1008299	422	33 655,2
	Бюджетные инвестиции в объекты капитального строительства, не включенные в целевые программы	813	07	02	1020000	000	35 598,8
	Бюджетные инвестиции в объекты капитального строительства государственной собственности субъектов Российской Федерации	813	07	02	1020101	000	35 598,8
	Бюджетные инвестиции в объекты государственной собственности государственным унитарным предприятиям	813	07	02	1020101	420	35 598,8
	Бюджетные инвестиции в объекты государственной собственности государственным унитарным предприятиям, основанным на праве оперативного управления	813	07	02	1020101	421	35 598,8
	Региональные целевые программы	813	07	02	5220000	000	56 550,2
	Республиканская целевая программа «Юг России (2009-2013 годы)»	813	07	02	5226700	000	18 790,2
	Бюджетные инвестиции в объекты государственной собственности государственным унитарным предприятиям	813	07	02	5226700	420	18 790,2
	Бюджетные инвестиции в объекты государственной собственности государственным унитарным предприятиям, основанным на праве оперативного управления	813	07	02	5226700	421	18 790,2
	Республиканская целевая программа «Повышение устойчивости жилых домов, основных объектов и систем жизнеобеспечения в сейсмических районах на 2010-2013 годы»	813	07	02	5227400	000	37 760,0
	Бюджетные инвестиции в объекты государственной собственности государственным унитарным предприятиям	813	07	02	5227400	420	37 760,0
	Бюджетные инвестиции в объекты государственной собственности государственным унитарным предприятиям, основанным на праве оперативного управления	813	07	02	5227400	421	37 760,0
	Культура, кинематография	813	08	00	0000000	000	6 535,8
	Другие вопросы в области культуры, кинематографии	813	08	04	0000000	000	6 535,8
	Бюджетные инвестиции в объекты капитального строительства, не включенные в целевые программы	813	08	04	1020000	000	6 535,8
	Бюджетные инвестиции в объекты капитального строительства государственной собственности субъектов Российской Федерации	813	08	04	1020101	000	6 535,8
	Бюджетные инвестиции в объекты государственной собственности государственным унитарным предприятиям	813	08	04	1020101	420	6 535,8
	Бюджетные инвестиции в объекты государственной собственности государственным унитарным предприятиям, основанным на праве оперативного управления	813	08	04	1020101	421	6 535,8
	Здравоохранение	813	09	00	0000000	000	432 725,2
	Другие вопросы в области здравоохранения	813	09	09	0000000	000	432 725,2
	Федеральные целевые программы	813	09	09	1000000	000	397 725,2
	Федеральная целевая программа «Предупреждение и борьба с социально значимыми заболеваниями на 2007 - 2012 годы»	813	09	09	1002300	000	77 641,8
	Подпрограмма «Туберкулез»	813	09	09	1002302	000	77 641,8
	Бюджетные инвестиции в объекты государственной собственности государственным унитарным предприятиям	813	09	09	1002302	420	77 641,8
	Бюджетные инвестиции в объекты государственной собственности государственным унитарным предприятиям, основанным на праве оперативного управления - средства федерального бюджета по объектам, не включенным в целевые программы	813	09	09	1002302	421	77 641,8
	Реализация мероприятий федеральной целевой программы «Юг России (2008-2013 годы)»	813	09	09	1004899	000	51 000,0
	Бюджетные инвестиции в объекты государственной собственности государственным унитарным предприятиям	813	09	09	1004899	420	51 000,0
	Бюджетные инвестиции в объекты государственной собственности государственным унитарным предприятиям, основанным на праве оперативного управления	813	09	09	1004899	421	51 000,0
	Бюджетные инвестиции в объекты капитального строительства, не включенные в целевые программы	813	09	09	1020000	000	269 083,4
	Бюджетные инвестиции в объекты капитального строительства государственной собственности субъектов Российской Федерации	813	09	09	1020101	000	269 083,4
	Бюджетные инвестиции в объекты государственной собственности государственным унитарным предприятиям, основанным на праве оперативного управления	813	09	09	1020101	421	127 799,4
	Бюджетные инвестиции в объекты государственной собственности государственным унитарным предприятиям, основанным на праве оперативного управления - средства федерального бюджета по объектам, не включенным в целевые программы	813	09	09	1020101	421	141 284,0
	Региональные целевые программы	813	09	09	5220000	000	35 000,0
	Республиканская целевая программа «Юг России (2009-2013 годы)»	813	09	09	5226700	000	35 000,0
	Бюджетные инвестиции в объекты государственной собственности государственным унитарным предприятиям	813	09	09	5226700	420	35 000,0
	Бюджетные инвестиции в объекты государственной собственности государственным унитарным предприятиям, основанным на праве оперативного управления	813	09	09	5226700	421	35 000,0
	Социальная политика	813	10	00	0000000	000	2 721,2
	Другие вопросы в области социальной политики	813	10	06	0000000	000	2 721,2
	Бюджетные инвестиции в объекты капитального строительства, не включенные в целевые программы	813	10	06	1020000	000	2 721,2
	Бюджетные инвестиции в объекты капитального строительства государственной собственности субъектов Российской Федерации	813	10	06	1020101	000	2 721,2
	Бюджетные инвестиции в объекты государственной собственности государственным унитарным предприятиям	813	10	06	1020101	420	2 721,2
	Бюджетные инвестиции в объекты государственной собственности государственным унитарным предприятиям, основанным на праве оперативного управления	813	10	06	1020101	421	2 721,2
	Физическая культура и спорт	813	11	00	0000000	000	92 607,8
	Другие вопросы в области физической культуры и спорта	813	11	05	0000000	000	92 607,8
	Бюджетные инвестиции в объекты капитального строительства, не включенные в целевые программы	813	11	05	1020000	000	74 607,8
	Бюджетные инвестиции в объекты капитального строительства государственной собственности субъектов Российской Федерации	813	11	05	1020101	000	74 607,8
	Бюджетные инвестиции в объекты государственной собственности государственным унитарным предприятиям	813	11	05	1020101	420	74 607,8
	Бюджетные инвестиции в объекты государственной собственности государственным унитарным предприятиям, основанным на праве оперативного управления	813	11	05	1020101	421	74 607,8
	Региональные целевые программы	813	11	05	5220000	000	18 000,0
	Республиканская целевая программа «Развитие физической культуры и спорта в Карачаево-Черкесской Республике на 2012-2016 годы»	813	11	05	5229000	000	18 000,0
	Бюджетные инвестиции в объекты государственной собственности государственным унитарным предприятиям	813	11	05	5229000	420	18 000,0
	Бюджетные инвестиции в объекты государственной собственности государственным унитарным предприятиям, основанным на праве оперативного управления	813	11	05	5229000	421	18 000,0
13	Министерство труда и социального развития Карачаево-Черкесской Республики	814					2 334 553,4
	Образование	814	07	00	0000000	000	44 921,8
	Молодежная политика и оздоровление детей	814	07	07	0000000	000	44 921,8
	Мероприятия по проведению оздоровительной кампании детей	814	07	07	4320000	000	40 201,8
	Оздоровление детей	814	07	07	4320200	000	40 201,8
	Социальные выплаты гражданам, кроме публичных нормативных социальных выплат	814	07	07	4320200	320	40 201,8
	Приобретение товаров, работ, услуг в пользу граждан	814	07	07	4320200	323	40 201,8
	Региональные целевые программы	814	07	07	5220000	000	4 720,0
	Республиканская целевая программа «Организация отдыха и оздоровления детей в Карачаево-Черкесской Республике на 2012-2014 годы»	814	07	07	5229300	000	4 720,0
	Субсидии бюджетным учреждениям	814	07	07	5229300	610	4 720,0
	Субсидии бюджетным учреждениям на иные цели	814	07	07	5229300	612	4 720,0
	Здравоохранение	814	09	00	0000000	000	1 045,4
	Стационарная медицинская помощь	814	09	01	0000000	000	1 045,4
	Реализация мероприятий государственной программы Российской Федерации «Доступная среда» на 2011 - 2015 годы	814	09	01	1009099	000	1 045,4
	Иные закупки товаров, работ и услуг для государственных нужд	814	09	01	1009099	240	1 045,4
	Прочая закупка товаров, работ и услуг для государственных нужд	814	09	01	1009099	244	1 045,4
	Социальная политика	814	10	00	0000000	000	2 288 586,2
	Пенсионное обеспечение	814	10	01	0000000	000	84 540,2
	Пенсии	814	10	01	4900000	000	84 540,2
	Доплаты к пенсиям государственных служащих Карачаево-Черкесской Республики	814	10	01	4910100	000	84 540,2
	Доплаты к пенсиям государственных служащих Карачаево-Черкесской Республики	814	10	01	4910100	901	84 540,2
	Социальное обслуживание населения	814	10	02	0000000	000	184 908,8
	Дома-интернаты для престарелых и инвалидов	814	10	02	5010000	000	126 783,7
	Расходы на выплаты персоналу казенных учреждений	814	10	02	5010000	110	22 905,4
	Фонд оплаты труда и страховые взносы	814	10	02	5010000	111	22 870,4
	Иные выплаты персоналу, за исключением фонда оплаты труда	814	10	02	5010000	112	35,0
	Иные закупки товаров, работ и услуг для государственных нужд	814	10	02	5010000	240	9 391,0
	Закупка товаров, работ, услуг в сфере информационно-коммуникационных технологий	814	10	02	5010000	242	230,0
	Прочая закупка товаров, работ и услуг для государственных нужд	814	10	02	5010000	244	9 161,0
	Субсидии бюджетным учреждениям	814	10	02	5010000	610	94 473,9
	Субсидии бюджетным учреждениям на финансовое обеспечение государственного задания на оказание государственных услуг (выполнение работ)	814	10	02	5010000	611	84 993,9
	Субсидии бюджетным учреждениям на финансовое обеспечение государственного задания на оказание государственных услуг (выполнение работ) (заработная плата и начисления на выплаты по оплате труда)	814	10	02	5010001	611	73 290,9
	Субсидии бюджетным учреждениям на финансовое обеспечение государственного задания на оказание государственных услуг (выполнение работ) (прочие выплаты)	814	10	02	5010002	611	150,0
	Субсидии бюджетным учреждениям на финансовое обеспечение государственного задания на оказание государственных услуг (выполнение работ) (коммунальные услуги)	814	10	02	5010003	611	2 875,0
	Субсидии бюджетным учреждениям на финансовое обеспечение государственного задания на оказание государственных услуг (выполнение работ) (прочие расходы)	814	10	02	5010005	611	138,3
	Субсидии бюджетным учреждениям на финансовое обеспечение государственного задания на оказание государственных услуг (выполнение работ) (прочие материальные затраты)	814	10	02	5010006	611	8 539,7
	Субсидии бюджетным учреждениям на иные цели	814	10	02	5010000	612	9 480,0
	Уплата налогов, сборов и иных платежей	814	10	02	5010000	850	13,4
	Уплата налога на имущество организаций и земельного налога	814	10	02	5010000	851	10,2
	Уплата прочих налогов, сборов и иных платежей	814	10	02	5010000	852	3,2
	Обеспечение деятельности (оказание услуг) подведомственных учреждений	814	10	02	5059900	000	58 125,1
	Расходы на выплаты персоналу казенных учреждений	814	10	02	5059900	110	9 947,2
	Фонд оплаты труда и страховые взносы	814	10	02	5059900	111	9 827,2
	Иные выплаты персоналу, за исключением фонда оплаты труда	814	10	02	5059900	112	120,0
	Иные закупки товаров, работ и услуг для государственных нужд	814	10	02	5059900	240	9 302,0
	Закупка товаров, работ, услуг в сфере информационно-коммуникационных технологий	814	10	02	5059900	242	642,0
	Прочая закупка товаров, работ и услуг для государственных нужд	814	10	02	5059900	244	8 660,0
	Субсидии бюджетным учреждениям	814	10	02	5059900	610	38 872,3
	Субсидии бюджетным учреждениям на финансовое обеспечение государственного задания на оказание государственных услуг (выполнение работ)	814	10	02	5059900	611	38 872,3
	Субсидии бюджетным учреждениям на финансовое обеспечение государственного задания на оказание государственных услуг (выполнение работ) (заработная плата и начисления на выплаты						

Продолжение на 17-й стр.

Продолжение. Начало на 5, 6, 7, 8, 9, 10, 11, 12, 13, 14, 15, 16-й стр.

№ п/п	Наименование министерств, ведомств	Код главы	Раздел	Подраздел	КЦСР	КВР	Всего
	по оплате труда)	814	10	02	5059901	611	23 132,1
	Субсидии бюджетным учреждениям на финансовое обеспечение государственного задания на оказание государственных услуг (выполнение работ) (прочие выплаты)	814	10	02	5059902	611	14,0
	Субсидии бюджетным учреждениям на финансовое обеспечение государственного задания на оказание государственных услуг (выполнение работ) (коммунальные услуги)	814	10	02	5059903	611	2 144,0
	Субсидии бюджетным учреждениям на финансовое обеспечение государственного задания на оказание государственных услуг (выполнение работ) (прочие расходы)	814	10	02	5059905	611	86,2
	Субсидии бюджетным учреждениям на финансовое обеспечение государственного задания на оказание государственных услуг (выполнение работ) (прочие материальные затраты)	814	10	02	5059906	611	13 496,0
	Уплата налогов, сборов и иных платежей	814	10	02	5059900	850	3,6
	Уплата налога на имущество организаций и земельного налога	814	10	02	5059900	851	1,0
	Уплата прочих налогов, сборов и иных платежей	814	10	02	5059900	852	2,6
	Социальное обеспечение населения	814	10	03	0000000	000	1 930 381,0
	Социальная помощь	814	10	03	5050000	000	1 924 734,4
	Федеральный закон от 19 мая 1995 г. № 81-ФЗ «О государственных пособиях гражданам, имеющим детей»	814	10	03	5050500	000	119 184,0
	Межбюджетные трансферты	814	10	03	5050500	500	119 184,0
	Субвенции	814	10	03	5050500	530	119 184,0
	Единовременное пособие беременной жене военнослужащего, проходящего военную службу по призыву, а также ежемесячное пособие на ребенка военнослужащего, проходящего военную службу по призыву	814	10	03	5051900	000	5 482,2
	Публичные нормативные социальные выплаты гражданам	814	10	03	5051900	310	5 482,2
	Пособия и компенсации по публичным нормативным обязательствам	814	10	03	5051900	313	5 482,2
	Федеральный закон от 12 января 1996 г. №-8 ФЗ «О погребении и похоронном деле»	814	10	03	5052200	000	3 335,0
	Межбюджетные трансферты	814	10	03	5052200	500	3 335,0
	Субвенции	814	10	03	5052200	530	3 335,0
	Федеральный закон от 20 июля 2012 г. № 125-ФЗ «О донорстве крови и ее компонентов»	814	10	03	5052901	000	7 020,4
	Публичные нормативные социальные выплаты гражданам	814	10	03	5052901	310	7 020,4
	Пособия и компенсации по публичным нормативным обязательствам	814	10	03	5052901	313	7 020,4
	Мероприятия в области социальной политики (мероприятия, новый год)	814	10	03	5053300	000	1 888,8
	Иные закупки товаров, работ и услуг для государственных нужд	814	10	03	5053300	240	1 888,8
	Прочая закупка товаров, работ и услуг для государственных нужд	814	10	03	5053300	244	1 888,8
	Обеспечение жильем инвалидов войны и инвалидов боевых действий, участников Великой Отечественной войны, ветеранов боевых действий, военнослужащих, проходивших военную службу в период с 22 июня 1941 г. по 3 сентября 1945 г., граждан, награжденных знаком «Жителю блокадного Ленинграда», лиц, работавших на военных объектах в период Великой Отечественной войны, членов семей погибших (умерших) инвалидов войны, участников Великой Отечественной войны, ветеранов боевых действий, инвалидов и семей, имеющих детей-инвалидов	814	10	03	5053400	000	61 672,4
	Обеспечение жильем отдельных категорий граждан, установленных Федеральным законом от 12 января 1995 г. № 5-ФЗ «О ветеранах», в соответствии с Указом Президента Российской Федерации от 7 мая 2008 г. № 714 «Об обеспечении жильем ветеранов Великой Отечественной войны 1941-1945 годов»	814	10	03	5053401	000	55 483,6
	Субсидии гражданам на приобретение жилья	814	10	03	5053401	322	55 483,6
	Обеспечение жильем отдельных категорий граждан, установленных федеральными законами от 12 января 1995 г. № 5-ФЗ «О ветеранах» и от 24 ноября 1995 г. № 181-ФЗ «О социальной защите инвалидов в Российской Федерации»	814	10	03	5053402	000	6 188,8
	Субсидии гражданам на приобретение жилья	814	10	03	5053402	322	6 188,8
	Федеральный закон от 17 сентября 1998 г. № 157-ФЗ «Об иммунопрофилактике инфекционных болезней»	814	10	03	5054400	000	70,0
	Государственные единовременные пособия и ежемесячные денежные компенсации гражданам при возникновении поствакцинальных осложнений	814	10	03	5054401	000	70,0
	Публичные нормативные социальные выплаты гражданам	814	10	03	5054401	310	70,0
	Пособия и компенсации по публичным нормативным обязательствам	814	10	03	5054401	313	70,0
	Выплаты инвалидам компенсаций страховых премий по договорам обязательного страхования гражданской ответственности владельцев транспортных средств	814	10	03	5054500	000	120,6
	Публичные нормативные социальные выплаты гражданам	814	10	03	5054500	310	120,6
	Пособия и компенсации по публичным нормативным обязательствам	814	10	03	5054500	313	120,6
	Оплата жилищно-коммунальных услуг отдельным категориям граждан	814	10	03	5054600	000	341 006,1
	Межбюджетные трансферты	814	10	03	5054600	500	341 006,1
	Субвенции	814	10	03	5054600	530	341 006,1
	Субсидии населению на оплату жилищно-коммунальных услуг	814	10	03	5054800	000	152 311,0
	Межбюджетные трансферты	814	10	03	5054800	500	152 311,0
	Субвенции	814	10	03	5054800	530	152 311,0
	Обеспечение мер социальной поддержки многодетным семьям	814	10	03	5055510	000	155 291,0
	Межбюджетные трансферты	814	10	03	5055510	500	155 291,0
	Субвенции (ЕДВ)	814	10	03	5055511	530	95 131,0
	Субвенции (ЕДК)	814	10	03	5055512	530	59 601,7
	Субвенции (медикаменты)	814	10	03	5055513	530	558,3
	Обеспечение мер социальной поддержки ветеранов труда	814	10	03	5055520	000	246 812,1
	Межбюджетные трансферты	814	10	03	5055520	500	246 812,1
	Субвенции (ЕДВ)	814	10	03	5055521	530	100 192,6
	Субвенции (ЕДК)	814	10	03	5055522	530	135 441,4
	Субвенции (зубопротезирование)	814	10	03	5055523	530	11 178,1
	Обеспечение мер социальной поддержки ветеранов труда Карачаево-Черкесской Республики	814	10	03	5055550	000	34 693,0
	Межбюджетные трансферты	814	10	03	5055550	500	34 693,0
	Субвенции (ЕДВ КЧР)	814	10	03	5055551	530	34 693,0
	Обеспечение мер социальной поддержки тружеников тыла	814	10	03	5055540	000	1 681,4
	Межбюджетные трансферты	814	10	03	5055540	500	1 681,4
	Субвенции (ЕДВ)	814	10	03	5055541	530	1 585,9
	Субвенции (зубопротезирование)	814	10	03	5055543	530	95,5
	Единовременные денежные компенсации реабилитированным лицам	814	10	03	5054901	000	10,0
	Межбюджетные трансферты	814	10	03	5054901	500	10,0
	Иные межбюджетные трансферты	814	10	03	5054901	540	10,0
	Обеспечение мер социальной поддержки реабилитированных лиц и лиц, признанных пострадавшими от политических репрессий	814	10	03	5055530	000	511 004,7
	Межбюджетные трансферты	814	10	03	5055530	500	511 004,7
	Субвенции (ЕДВ)	814	10	03	5055531	530	62 253,8
	Субвенции (ЕДК)	814	10	03	5055532	530	429 743,3
	Субвенции (зубопротезирование)	814	10	03	5055533	530	11 131,7
	Субвенции (проезд)	814	10	03	5055534	530	7 875,9
	Предоставление коммунальных социальных выплат по оплате коммунальных услуг гражданам	814	10	03	5055560	000	283 064,7
	Межбюджетные трансферты	814	10	03	5055560	500	283 064,7
	Субвенции (КСВ)	814	10	03	5055566	530	283 064,7
	Оказание других видов социальной помощи	814	10	03	5058500	000	87,0
	Публичные нормативные социальные выплаты гражданам	814	10	03	5058500	310	87,0
	Пособия и компенсации по публичным нормативным обязательствам	814	10	03	5058500	313	87,0
	Мероприятия в области государственной семейной политики	814	10	03	5070000	000	57,6
	На выплату единовременного денежного поощрения одному из родителей при награждении орденом «Родительская слава»	814	10	03	5070100	000	57,6
	Публичные нормативные социальные выплаты гражданам	814	10	03	5070100	310	57,6
	Пособия и компенсации по публичным нормативным обязательствам	814	10	03	5070100	313	57,6
	Мероприятия по обеспечению жильем граждан, больных заразной формой туберкулеза на основании решений Правительства Карачаево-Черкесской Республики	814	10	03	8010200	000	5 589,0
	Социальные выплаты гражданам, кроме публичных нормативных социальных выплат	814	10	03	8010200	320	5 589,0
	Субсидии гражданам на приобретение жилья	814	10	03	8010200	322	5 589,0
	Охрана семьи и детства	814	10	04	0000000	000	276,5
	Перевозка несовершеннолетних, самовольно ушедших из семей, детских домов, школ-интернатов, специальных учебно-воспитательных и иных детских учреждений	814	10	04	5110200	000	276,5
	Социальные выплаты гражданам, кроме публичных нормативных социальных выплат	814	10	04	5110200	320	276,5
	Приобретение товаров, работ, услуг в пользу граждан	814	10	04	5110200	323	276,5
	Другие вопросы в области социальной политики	814	10	06	0000000	000	88 479,7
	Руководство и управление в сфере установленных функций органов государственной власти субъектов Российской Федерации	814	10	06	0020000	000	19 300,8
	Центральный аппарат	814	10	06	0020400	000	19 300,8
	Расходы на выплаты персоналу государственных органов	814	10	06	0020400	120	18 422,2
	Фонд оплаты труда и страховые взносы	814	10	06	0020400	121	17 739,2
	Иные выплаты персоналу, за исключением фонда оплаты труда	814	10	06	0020400	122	683,0
	Иные закупки товаров, работ и услуг для государственных нужд	814	10	06	0020400	240	871,1
	Закупка товаров, работ, услуг в сфере информационно-коммуникационных технологий	814	10	06	0020400	242	653,1
	Прочая закупка товаров, работ и услуг для государственных нужд	814	10	06	0020400	244	218,0
	Уплата налогов, сборов и иных платежей	814	10	06	0020400	850	7,5
	Уплата налога на имущество организаций и земельного налога	814	10	06	0020400	851	0,4
	Уплата прочих налогов, сборов и иных платежей	814	10	06	0020400	852	7,1
	Реализация мероприятий государственной программы Российской Федерации «Доступная среда» на 2011 - 2015 годы	814	10	06	1009099	000	13 850,0
	Иные закупки товаров, работ и услуг для государственных нужд	814	10	06	1009099	240	11 600,0
	Прочая закупка товаров, работ и услуг для государственных нужд	814	10	06	1009099	244	11 600,0
	Субсидии бюджетным учреждениям	814	10	06	1009099	610	2 250,0
	Субсидии бюджетным учреждениям на иные цели	814	10	06	1009099	612	2 250,0
	Региональные целевые программы	814	10	06	5220000	000	55 328,9
	Республиканская целевая программа «Доступная среда» на 2011-2015 годы в Карачаево-Черкесской Республике»	814	10	06	5220500	000	5 400,0
	Иные закупки товаров, работ и услуг для государственных нужд	814	10	06	5220500	240	3 150,0
	Прочая закупка товаров, работ и услуг для государственных нужд	814	10	06	5220500	244	3 150,0
	Субсидии бюджетным учреждениям	814	10	06	5220500	610	2 250,0
	Субсидии бюджетным учреждениям на иные цели	814	10	06	5220500	612	2 250,0
	Республиканская целевая программа «Социальная поддержка пожилых граждан на 2011-2013 годы в Карачаево-Черкесской Республике»	814	10	06	5223400	000	200,0
	Иные закупки товаров, работ и услуг для государственных нужд	814	10	06	5223400	240	200,0
	Прочая закупка товаров, работ и услуг для государственных нужд	814	10	06	5223400	244	200,0
	Республиканская целевая программа «Социальная поддержка, социальная защита и реабилитация инвалидов по зрению на 2012-2015 годы»	814	10	06	5223200	000	2 435,0
	Предоставление субсидий бюджетным, автономным учреждениям и иным некоммерческим организациям	814	10	06	5223200	600	2 435,0
	Субсидии некоммерческим организациям (за исключением государственных учреждений)	814	10	06	5223200	630	2 435,0
	Республиканская целевая программа «Профилактика терроризма и экстремизма в Карачаево-Черкесской Республике на 2011-2015 годы»	814	10	06	5227300	000	106,0
	Иные закупки товаров, работ и услуг для государственных нужд	814	10	06	5227300	240	106,0
	Прочая закупка товаров, работ и услуг для государственных нужд	814	10	06	5227300	244	106,0
	Республиканская целевая программа «Организация отдыха и оздоровления детей в Карачаево-Черкесской Республике на 2012-2014 годы»	814	10	06	5229300	000	45 311,1
	Социальные выплаты гражданам, кроме публичных нормативных социальных выплат	814	10	06	5229300	320	38 816,8
	Приобретение товаров, работ, услуг в пользу граждан	814	10	06	5229300	323	38 816,8
	Межбюджетные трансферты	814	10	06	5229300	500	6 494,3
	Субвенции	814	10	06	5229300	530	6 494,3
	Республиканская целевая программа «Поддержка социально ориентированных некоммерческих организаций на 2013-2015 годы»	814	10	06	5229700	000	1 876,8
	Предоставление субсидий бюджетным, автономным учреждениям и иным некоммерческим организациям	814	10	06	5229700	600	1 876,8
	Субсидии некоммерческим организациям (за исключением государственных учреждений)	814	10	06	5229700	630	1 876,8
14	Министерство финансов Карачаево-Черкесской Республики	815					1 427 987.9
	Общегосударственные вопросы	815	01	00	0000000	000	64 203,3
	Резервные фонды	815	01	11	0000000	000	7 164,8
	Резервные фонды	815	01	11	0700000	000	7 164,8
	Резервный фонд Правительства Карачаево-Черкесской Республики	815	01	11	0700100	000	7 164,8
	Резервные средства	815	01	11	0700100	870	7 164,8
	Обеспечение деятельности финансовых, налоговых и таможенных органов и органов финансового (финансово- бюджетного) надзора	815	01	06	0000000	000	42 910,9
	Руководство и управление в сфере установленных функций органов государственной власти субъектов Российской Федерации	815	01	06	0020000	000	42 910,9
	Центральный аппарат	815	01	06	0020400	000	42 910,9
	Расходы на выплаты персоналу государственных органов	815	01	06	0020400	120	29 283,3
	Фонд оплаты труда и страховые взносы	815	01	06	0020400	121	26 289,2
	Иные выплаты персоналу, за исключением фонда оплаты труда	815	01	06	0020400	122	2 994,1
	Иные закупки товаров, работ и услуг для государственных нужд	815	01	06	0020400	240	13 560,4
	Закупка товаров, работ, услуг в сфере информационно-коммуникационных технологий	815	01	06	0020400	242	11 223,0
	Прочая закупка товаров, работ и услуг для государственных нужд	815	01	06	0020400	244	2 337,4
	Уплата налогов, сборов и иных платежей	815	01	06	0020400	850	67,2
	Уплата налога на имущество организаций и земельного налога	815	01	06	0020400	851	1,3
	Уплата прочих налогов, сборов и иных платежей	815	01	06	0020400	852	65,9
	Другие общегосударственные вопросы	815	01	13	0000000	000	14 127,6
	Реализация государственных функций, связанных с общегосударственным управлением	815	01	13	0920000	000	6 592,7
	Прочие выплаты по обязательствам государства	815	01	13	0920305	000	6 592,7
	Исполнение судебных актов	815	01	13	0920305	830	6 592,7
	Исполнение судебных актов Российской Федерации и мировых соглашений по возмещению вреда, причиненного в результате незаконных действий (бездействия) органов государственной власти (государственных органов) либо должностных лиц этих органов, а также в результате деятельности казенных учреждений	815	01	13	0920305	831	6 592,7
	Субвенции бюджетам муниципальных районов (городских округов) на осуществление отдельных государственных полномочий Карачаево-Черкесской Республики по образованию и организационной деятельности административных комиссий	815	01	13	5210207	000	3 882,0
	Межбюджетные трансферты	815	01	13	5210207	500	3 882,0
	Субвенции	815	01	13	5210207	530	3 882,0
	Субвенции бюджетам муниципальных районов (городских округов) на осуществление отдельных государственных полномочий Карачаево-Черкесской Республики по делам несовершеннолетних и защите их прав	815	01	13	5210213	000	3 652,9
	Межбюджетные трансферты	815	01	13	5210213	500	3 652,9
	Субвенции	815	01	13	5210213	530	3 652,9
	Национальная оборона	815	02	00	0000000	000	9 908,1
	Мобилизационная и вневойсковая подготовка	815	02	03	0000000	000	9 908,1
	Субвенции бюджетам муниципальных образований на осуществление отдельных государственных полномочий Российской Федерации по первичному воинскому учету на территориях, где отсутствуют военные комиссариаты	815	02	03	0013600	000	9 908,1
	Межбюджетные трансферты	815	02	03	0013600	500	9 908,1
	Субвенции	815	02	03	0013600	530	9 908,1
	Социальная политика	815	10	00	0000000	000	88 989,3
	Социальное обеспечение населения	815	10	03	0000000	000	88 989,3
	Резервные фонды	815	10	03	0700000	000	88 989,3
	Резервный фонд Правительства Российской Федерации по предупреждению и ликвидации чрезвычайных ситуаций и последствий стихийных бедствий	815	10	03	0700300	000	88 989,3
	Иные выплаты населению	815	10	03	0700300	360	88 989,3
	Обслуживание государственного и муниципального долга	815	13	00	0000000	000	160 497.3

Продолжение на 18-й стр.

Продолжение. Начало на 5, 6, 7, 8, 9, 10, 11, 12, 13, 14, 15, 16, 17-й стр.

№ п/п	Наименование министерств, ведомств	Код главы	Раздел	Подраздел	КЦСР	КВР	Всего
	Обслуживание государственного внутреннего и муниципального долга	815	13	01	0000000	000	160 497.3
	Процентные платежи по долговым обязательствам	815	13	01	0650000	000	160 480,1
	Прочие расходы (процентные платежи по долговым обязательствам)	815	13	01	0650200	000	160 480,1
	Обслуживание государственного долга Российской Федерации	815	13	01	0650200	710	160 480,1
	Прочие выплаты по обязательствам государства	815	13	01	0920305	000	17,2
	Иные выплаты по обязательствам государства	815	13	01	0920305	013	17,2
	Межбюджетные трансферты общего характера бюджетам субъектов Российской Федерации и муниципальным образованиям	815	14	00	0000000	000	1 104 389,9
	Дотации на выравнивание бюджетной обеспеченности субъектов Российской Федерации и муниципальных образований	815	14	01	0000000	000	661 121,7
	Выравнивание бюджетной обеспеченности	815	14	01	5160000	000	661 121,7
	Выравнивание бюджетной обеспеченности	815	14	01	5160100	000	661 121,7
	Выравнивание бюджетной обеспеченности поселений из регионального фонда финансовой поддержки	815	14	01	5160110	000	9 767,0
	Дотации	815	14	01	5160110	510	9 767,0
	Дотация на выравнивание бюджетной обеспеченности	815	14	01	5160110	511	9 767,0
	Выравнивание бюджетной обеспеченности муниципальных районов (городских округов) из регионального фонда финансовой поддержки	815	14	01	5160120	000	651 354,7
	Дотации	815	14	01	5160120	510	651 354,7
	Дотация на выравнивание бюджетной обеспеченности	815	14	01	5160120	511	651 354,7
	Иные дотации	815	14	02	0000000	000	147 918,2
	Дотации	815	14	02	5170000	000	147 918,2
	Поддержка мер по обеспечению сбалансированности бюджетов	815	14	02	5170200	000	112 918,2
	Дотации	815	14	02	5170200	510	112 918,2
	Дотации бюджетам на поддержку мер по обеспечению сбалансированности бюджетов	815	14	02	5170200	512	112 918,2
	Дотация на стимулирование	815	14	02	5170202	000	35 000,0
	Иные межбюджетные трансферты	815	14	02	5170202	540	35 000,0
	Прочие межбюджетные трансферты общего характера	815	14	03	0000000	000	295 350,0
	Межбюджетные трансферты	815	14	03	5210000	000	295 350,0
	Субсидии бюджетам муниципальных образований для софинансирования расходных обязательств, возникающих при выполнении полномочий органов местного самоуправления по вопросам местного значения	815	14	03	5210101	000	210 550,7
	Субсидии	815	14	03	5210101	520	210 550,7
	Субвенции на выравнивание бюджетной обеспеченности поселений	815	14	03	5210206	000	18 114,3
	Субвенции	815	14	03	5210206	530	18 114,3
	Субвенции бюджетам муниципальных районов (городских округов) на осуществление отдельных государственных полномочий Карачаево-Черкесской Республики на реализацию Закона Карачаево-Черкесской Республики «О статусе столицы Карачаево-Черкесской Республики»	815	14	03	5210208	000	34 000,0
	Субвенции	815	14	03	5210208	530	34 000,0
	Прочие межбюджетные трансферты общего характера	815	14	03	5210300	000	32 685,0
	Иные межбюджетные трансферты	815	14	03	5210301	540	32 685,0
15	Министерство экономического развития Карачаево-Черкесской Республики	816					30 720,3
	Общегосударственные вопросы	816	01	00	0000000	000	26 089,8
	Другие общегосударственные вопросы	816	01	13	0000000	000	26 089,8
	Руководство и управление в сфере установленных функций органов государственной власти субъектов Российской Федерации	816	01	13	0020000	000	24 269,8
	Центральный аппарат	816	01	13	0020400	000	24 269,8
	Расходы на выплаты персоналу государственных органов	816	01	13	0020400	120	16 676,7
	Фонд оплаты труда и страховые взносы	816	01	13	0020400	121	14 682,3
	Иные выплаты персоналу, за исключением фонда оплаты труда	816	01	13	0020400	122	1 994,4
	Иные закупки товаров, работ и услуг для государственных нужд	816	01	13	0020400	240	7 591,9
	Закупка товаров, работ, услуг в сфере информационно-коммуникационных технологий	816	01	13	0020400	242	742,0
	Прочая закупка товаров, работ и услуг для государственных нужд	816	01	13	0020400	244	6 849,9
	Уплата налогов, сборов и иных платежей	816	01	13	0020400	850	1,2
	Уплата налога на имущество организаций и земельного налога	816	01	13	0020400	851	0,2
	Уплата прочих налогов, сборов и иных платежей	816	01	13	0020400	852	1,0
	Региональные целевые программы	816	01	13	5220000	000	1 820,0
	Республиканская целевая программа «Снижение административных барьеров, оптимизация и повышение качества предоставления государственных и муниципальных услуг, в том числе на базе многофункциональных центров предоставления государственных и муниципальных услуг в Карачаево-Черкесской Республике на 2011-2013 годы»	816	01	13	5228500	000	1 820,0
	Предоставление государственных услуг	816	01	13	5228500	902	1 820,0
	Национальная экономика	816	04	00	0000000	000	4 602,0
	Другие вопросы в области национальной экономики	816	04	12	0000000	000	4 602,0
	Выполнение других обязательств государства	816	04	12	0920300	000	1 500,0
	Иные закупки товаров, работ и услуг для государственных нужд	816	04	12	0920316	240	1 500,0
	Прочая закупка товаров, работ и услуг для государственных нужд	816	04	12	0920316	244	1 500,0
	Региональные целевые программы	816	04	12	5220000	000	3 102,0
	Республиканская целевая программа «Поддержка и развитие малого и среднего предпринимательства в Карачаево-Черкесской Республике на 2012-2015 годы»	816	04	12	5225400	000	3 102,0
	Иные закупки товаров, работ и услуг для государственных нужд	816	04	12	5225400	240	3 102,0
	Прочая закупка товаров, работ и услуг для государственных нужд	816	04	12	5225400	244	3 102,0
	Образование	816	07	00	0000000	000	28,5
	Профессиональная подготовка, переподготовка и повышение квалификации	816	07	05	0000000	000	28,5
	Мероприятия в области образования	816	07	05	4360000	000	28,5
	Подготовка управленческих кадров для организаций народного хозяйства Российской Федерации	816	07	05	4361800	000	28,5
	Иные закупки товаров, работ и услуг для государственных нужд	816	07	05	4361800	240	28,5
	Прочая закупка товаров, работ и услуг для государственных нужд	816	07	05	4361800	244	28,5
16	Народное Собрание (Парламент) Карачаево-Черкесской Республики	817					126 281,8
	Общегосударственные вопросы	817	01	00	0000000	000	126 281,8
	Функционирование законодательных (представительных) органов государственной власти и представительных органов муниципальных образований	817	01	03	0000000	000	121 543,3
	Руководство и управление в сфере установленных функций органов государственной власти субъектов Российской Федерации	817	01	03	0020000	000	121 543,3
	Председатель Народного (Собрания) Парламента Карачаево-Черкесской Республики	817	01	03	0020900	000	1 371,4
	Расходы на выплаты персоналу государственных органов	817	01	03	0020900	120	1 371,4
	Фонд оплаты труда и страховые взносы	817	01	03	0020900	121	1 346,7
	Иные выплаты персоналу, за исключением фонда оплаты труда	817	01	03	0020900	122	24,7
	Депутаты Народного (Собрания) Парламента Карачаево-Черкесской Республики	817	01	03	0021000	000	34 279,8
	Расходы на выплаты персоналу государственных органов	817	01	03	0021000	120	34 279,8
	Фонд оплаты труда и страховые взносы	817	01	03	0021000	121	26 256,1
	Иные выплаты персоналу, за исключением фонда оплаты труда	817	01	03	0021000	122	8 023,7
	Центральный аппарат	817	01	03	0020400	000	85 892,1
	Расходы на выплаты персоналу государственных органов	817	01	03	0020400	120	51 148,0
	Фонд оплаты труда и страховые взносы	817	01	03	0020400	121	47 292,2
	Иные выплаты персоналу, за исключением фонда оплаты труда	817	01	03	0020400	122	3 855,8
	Иные закупки товаров, работ и услуг для государственных нужд	817	01	03	0020400	240	31 532,8
	Закупка товаров, работ, услуг в сфере информационно-коммуникационных технологий	817	01	03	0020400	242	3 854,6
	Прочая закупка товаров, работ и услуг для государственных нужд	817	01	03	0020400	244	27 678,2
	Социальные выплаты гражданам, кроме публичных нормативных социальных выплат	817	01	03	0020400	320	3 000,0
	Субсидии гражданам на приобретение жилья	817	01	03	0020400	322	3 000,0
	Уплата налогов, сборов и иных платежей	817	01	03	0020400	850	211,3
	Уплата налога на имущество организаций и земельного налога	817	01	03	0020400	851	17,3
	Уплата прочих налогов, сборов и иных платежей	817	01	03	0020400	852	194,0
	Другие общегосударственные вопросы	817	01	13	0000000	000	4 738,5
	Обеспечение деятельности Общественной палаты Карачаево-Черкесской Республики	817	01	13	0023300	000	4 738,5
	Фонд оплаты труда и страховые взносы	817	01	13	0023300	111	1 959,2
	Иные выплаты персоналу, за исключением фонда оплаты труда	817	01	13	0023300	112	516,0
	Закупка товаров, работ, услуг в сфере информационно-коммуникационных технологий	817	01	13	0023300	242	165,5
	Прочая закупка товаров, работ и услуг для государственных нужд	817	01	13	0023300	244	2 092,2
	Уплата прочих налогов, сборов и иных платежей	817	01	13	0023300	852	5,6
17	Министерство туризма и курортов Карачаево-Черкесской Республики	818					8 152,0
	Национальная экономика	818	04	00	0000000	000	8 152,0
	Другие вопросы в области национальной экономики	818	04	12	0000000	000	8 152,0
	Руководство и управление в сфере установленных функций органов государственной власти субъектов Российской Федерации	818	04	12	0020000	000	7 152,0
	Центральный аппарат	818	04	12	0020400	000	7 152,0
	Расходы на выплаты персоналу государственных органов	818	04	12	0020400	120	5 611,4
	Фонд оплаты труда и страховые взносы	818	04	12	0020400	121	4 816,0
	Иные выплаты персоналу, за исключением фонда оплаты труда	818	04	12	0020400	122	795,4
	Иные закупки товаров, работ и услуг для государственных нужд	818	04	12	0020400	240	1 536,6
	Закупка товаров, работ, услуг в сфере информационно-коммуникационных технологий	818	04	12	0020400	242	614,6
	Прочая закупка товаров, работ и услуг для государственных нужд	818	04	12	0020400	244	922,0
	Уплата налогов, сборов и иных платежей	818	04	12	0020400	850	4,0
	Уплата прочих налогов, сборов и иных платежей	818	04	12	0020400	852	4,0
	Мероприятия в области туризма	818	04	12	5139700	000	700,0
	Иные закупки товаров, работ и услуг для государственных нужд	818	04	12	5139700	240	700,0
	Прочая закупка товаров, работ и услуг для государственных нужд	818	04	12	5139700	244	700,0
	Региональные целевые программы	818	04	12	5220000	000	300,0
	Республиканская целевая программа «Развитие туризма в Карачаево-Черкесской Республике на период до 2016 года»	818	04	12	5222200	000	300,0
	Иные закупки товаров, работ и услуг для государственных нужд	818	04	12	5222200	240	300,0
	Прочая закупка товаров, работ и услуг для государственных нужд	818	04	12	5222200	244	300,0
18	Управление государственного жилищного надзора Карачаево-Черкесской Республики	819					3 671,5
	Жилищно-коммунальное хозяйство	819	05	00	0000000	000	3 671,5
	Другие вопросы в области жилищно-коммунального хозяйства	819	05	05	0000000	000	3 671,5
	Руководство и управление в сфере установленных функций органов государственной власти субъектов Российской Федерации	819	05	05	0020000	000	3 671,5
	Центральный аппарат	819	05	05	0020400	000	3 671,5
	Расходы на выплаты персоналу государственных органов	819	05	05	0020400	120	2 182,9
	Фонд оплаты труда и страховые взносы	819	05	05	0020400	121	1 916,4
	Иные выплаты персоналу, за исключением фонда оплаты труда	819	05	05	0020400	122	266,5
	Иные закупки товаров, работ и услуг для государственных нужд	819	05	05	0020400	240	1 473,6
	Закупка товаров, работ, услуг в сфере информационно-коммуникационных технологий	819	05	05	0020400	242	386,5
	Прочая закупка товаров, работ и услуг для государственных нужд	819	05	05	0020400	244	1 087,1
	Уплата налогов, сборов и иных платежей	819	05	05	0020400	850	15,0
	Уплата налога на имущество организаций и земельного налога	819	05	05	0020400	851	5,0
	Уплата прочих налогов, сборов и иных платежей	819	05	05	0020400	852	10,0
19	Управление инспекции по государственному надзору за техническим состоянием самоходных машин и других видов техники Карачаево-Черкесской Республики	825					7 112,4
	Общегосударственные вопросы	825	01	00	0000000	000	7 112,4
	Другие общегосударственные вопросы	825	01	13	0000000	000	7 112,4
	Руководство и управление в сфере установленных функций органов государственной власти субъектов Российской Федерации	825	01	13	0020000	000	7 112,4
	Центральный аппарат	825	01	13	0020400	000	7 112,4
	Расходы на выплаты персоналу государственных органов	825	01	13	0020400	120	5 067,1
	Фонд оплаты труда и страховые взносы	825	01	13	0020400	121	4 758,6
	Иные выплаты персоналу, за исключением фонда оплаты труда	825	01	13	0020400	122	308,5
	Иные закупки товаров, работ и услуг для государственных нужд	825	01	13	0020400	240	2 035,7
	Закупка товаров, работ, услуг в сфере информационно-коммуникационных технологий	825	01	13	0020400	242	458,9
	Прочая закупка товаров, работ и услуг для государственных нужд	825	01	13	0020400	244	1 576,8
	Уплата налогов, сборов и иных платежей	825	01	13	0020400	850	9,6
	Уплата налога на имущество организаций и земельного налога	825	01	13	0020400	851	0,2
	Уплата прочих налогов, сборов и иных платежей	825	01	13	0020400	852	9,4
20	Управление Карачаево-Черкесской Республики по обеспечению мероприятий гражданской обороны, предупреждения и ликвидации чрезвычайных ситуаций и пожарной безопасности	827					81 510,8
	Общегосударственные вопросы	827	01	00	0000000	000	2 000,0
	Резервные фонды	827	01	11	0000000	000	2 000,0
	Резервные фонды	827	01	11	0700000	000	2 000,0
	Резервный фонд Правительства Карачаево-Черкесской Республики по предупреждению и ликвидации чрезвычайных ситуаций и последствий стихийных бедствий регионального и межмуниципального характера	827	01	11	0700300	000	2 000,0
	Резервные средства	827	01	11	0700300	870	2 000,0
	Национальная безопасность и правоохранительная деятельность	827	03	00	0000000	000	39 907,4
	Защита населения и территории от чрезвычайных ситуаций природного и техногенного характера, гражданская оборона	827	03	09	0000000	000	38 415,4
	Руководство и управление в сфере установленных функций органов государственной власти субъектов Российской Федерации	827	03	09	0020000	000	9 433,9
	Центральный аппарат	827	03	09	0020400	000	9 433,9
	Расходы на выплаты персоналу государственных органов	827	03	09	0020400	120	8 316,5
	Фонд оплаты труда и страховые взносы	827	03	09	0020400	121	8 013,9
	Иные выплаты персоналу, за исключением фонда оплаты труда	827	03	09	0020400	122	302,6
	Иные закупки товаров, работ и услуг для государственных нужд	827	03	09	0020400	240	1 045,1
	Закупка товаров, работ, услуг в сфере информационно-коммуникационных технологий	827	03	09	0020400	242	574,3
	Прочая закупка товаров, работ и услуг для государственных нужд	827	03	09	0020400	244	470,8
	Уплата налогов, сборов и иных платежей	827	03	09	0020400	850	72,3
	Уплата налога на имущество организаций и земельного налога	827	03	09	0020400	851	8,2
	Уплата прочих налогов, сборов и иных платежей	827	03	09	0020400	852	64,1
	Бюджетные инвестиции в объекты капитального строительства, не включенные в целевые программы	827	03	09	1020000	000	6 000,0
	Бюджетные инвестиции в объекты капитального строительства государственной собственности субъектов Российской Федерации (объекты капитального строительства собственности муниципальных образований)	827	03	09	1020100	000	6 000,0
	Бюджетные инвестиции в объекты государственной собственности государственным унитарным предприятиям	827	03	09	1020100	420	6 000,0
	Бюджетные инвестиции в объекты государственной собственности государственным унитарным предприятиям, основанным на праве оперативного управления	827	03	09	1020100	421	6 000,0
	Мероприятия по предупреждению и ликвидации последствий чрезвычайных ситуаций и стихийных бедствий	827	03	09	2180000	000	11 181,0
	Предупреждение и ликвидация последствий чрезвычайных ситуаций и стихийных бедствий природного и техногенного характера	827	03	09	2180100	000	11 181,0
	Субсидии бюджетным учреждениям	827	03	09	2180100	610	11 181,0

Продолжение на 19-й стр.

Продолжение. Начало на 5, 6, 7, 8, 9, 10, 11, 12, 13, 14, 15, 16, 17, 18-й стр.

№ п/п	Наименование министерств, ведомств	Код главы	Раздел	Подраздел	КЦСР	КВР	Всего
	Субсидии бюджетным учреждениям на финансовое обеспечение государственного задания на оказание государственных услуг (выполнение работ)	827	03	09	2180100	611	11 181,0
	Субсидии бюджетным учреждениям на финансовое обеспечение государственного задания на оказание государственных услуг (выполнение работ) (заработная плата и начисления на выплаты по оплате труда)	827	03	09	2180101	611	10 200,8
	Субсидии бюджетным учреждениям на финансовое обеспечение государственного задания на оказание государственных услуг (выполнение работ) (прочие выплаты)	827	03	09	2180102	611	15,0
	Субсидии бюджетным учреждениям на финансовое обеспечение государственного задания на оказание государственных услуг (выполнение работ) (коммунальные услуги)	827	03	09	2180103	611	220,0
	Субсидии бюджетным учреждениям на финансовое обеспечение государственного задания на оказание государственных услуг (выполнение работ) (прочие расходы)	827	03	09	2180105	611	15,0
	Субсидии бюджетным учреждениям на финансовое обеспечение государственного задания на оказание государственных услуг (выполнение работ) (прочие материальные затраты)	827	03	09	2180106	611	730,2
	Поисковые и аварийно-спасательные учреждения	827	03	09	3020000	000	11 800,5
	Обеспечение деятельности (оказание услуг) подведомственных учреждений	827	03	09	3029900	000	11 800,5
	Расходы на выплаты персоналу казенных учреждений	827	03	09	3029900	110	10 123,8
	Фонд оплаты труда и страховые взносы	827	03	09	3029900	111	10 113,8
	Иные выплаты персоналу, за исключением фонда оплаты труда	827	03	09	3029900	112	10,0
	Иные закупки товаров, работ и услуг для государственных нужд	827	03	09	3029900	240	1 661,4
	Закупка товаров, работ, услуг в сфере информационно-коммуникационных технологий	827	03	09	3029900	242	278,6
	Прочая закупка товаров, работ и услуг для государственных нужд	827	03	09	3029900	244	1 382,8
	Уплата налогов, сборов и иных платежей	827	03	09	3029900	850	15,3
	Уплата налога на имущество организаций и земельного налога	827	03	09	3029900	851	1,1
	Уплата прочих налогов, сборов и иных платежей	827	03	09	3029900	852	14,2
	Обеспечение пожарной безопасности	827	03	10	0000000	000	1 492,0
	Реализация государственных функций, связанных с общегосударственным управлением	827	03	10	0920000	000	1 492,0
	Выполнение других обязательств государства	827	03	10	0920300	000	1 492,0
	Социальное обеспечение и иные выплаты населению	827	03	10	0920300	300	1 492,0
	Пособия и компенсации гражданам и иные социальные выплаты, кроме публичных нормативных обязательств	827	03	10	0920300	321	1 492,0
	Национальная экономика	827	04	00	0000000	000	7 709,8
	Дорожное хозяйство (дорожные фонды)	827	04	09	0000000	000	7 709,8
	Резервные фонды	827	04	09	0700000	000	7 709,8
	Резервный фонд Правительства Российской Федерации по предупреждению и ликвидации чрезвычайных ситуаций и последствий стихийных бедствий	827	04	09	0700300	000	7 709,8
	Резервные средства	827	04	09	0700300	870	7 709,8
	Межбюджетные трансферты общего характера бюджетам субъектов Российской Федерации и муниципальным образованиям	827	14	00	0000000	000	31 893,6
	Прочие межбюджетные трансферты общего характера	827	14	03	0000000	000	31 893,6
	Резервные фонды	827	14	03	0700000	000	31 893,6
	Резервный фонд Правительства Российской Федерации по предупреждению и ликвидации чрезвычайных ситуаций и последствий стихийных бедствий	827	14	03	0700300	000	31 893,6
	Иные межбюджетные трансферты	827	14	03	0700300	540	31 893,6
21	Управление Карачаево-Черкесской Республики по делам архивов	828					18 573,8
	Общегосударственные вопросы	828	01	00	0000000	000	18 573,8
	Другие общегосударственные вопросы	828	01	13	0000000	000	18 573,8
	Руководство и управление в сфере установленных функций органов государственной власти субъектов Российской Федерации	828	01	13	0020000	000	2 877,8
	Центральный аппарат	828	01	13	0020400	000	2 877,8
	Расходы на выплаты персоналу государственных органов	828	01	13	0020400	120	2 504,0
	Фонд оплаты труда и страховые взносы	828	01	13	0020400	121	2 330,6
	Иные выплаты персоналу, за исключением фонда оплаты труда	828	01	13	0020400	122	173,4
	Иные закупки товаров, работ и услуг для государственных нужд	828	01	13	0020400	240	371,7
	Закупка товаров, работ, услуг в сфере информационно-коммуникационных технологий	828	01	13	0020400	242	294,0
	Прочая закупка товаров, работ и услуг для государственных нужд	828	01	13	0020400	244	77,7
	Уплата налогов, сборов и иных платежей	828	01	13	0020400	850	2,1
	Уплата налога на имущество организаций и земельного налога	828	01	13	0020400	851	0,1
	Уплата прочих налогов, сборов и иных платежей	828	01	13	0020400	852	2,0
	Субвенции бюджетам муниципальных районов (городских округов) на осуществление отдельных государственных полномочий Карачаево-Черкесской Республики	828	01	13	5210200	000	6 905,1
	Субвенции бюджетам муниципальных районов (городских округов) на осуществление отдельных государственных полномочий Карачаево-Черкесской Республики по формированию, содержанию и использованию архивного фонда Карачаево-Черкесской Республики	828	01	13	5210209	000	6 905,1
	Межбюджетные трансферты	828	01	13	5210209	500	6 905,1
	Субвенции	828	01	13	5210209	530	6 905,1
	Региональные целевые программы	828	01	13	5220000	000	280,0
	Республиканская целевая программа «Развитие архивного дела в Карачаево-Черкесской Республике на 2011-2016 годы»	828	01	13	5220700	000	280,0
	Субсидии бюджетным учреждениям на иные цели	828	01	13	5220700	612	280,0
	Учреждения культуры и мероприятия в сфере культуры и кинематографии	828	01	13	4400000	000	8 510,9
	Обеспечение деятельности (оказание услуг) подведомственных учреждений	828	01	13	4409900	000	8 510,9
	Предоставление субсидий бюджетным, автономным учреждениям и иным некоммерческим организациям	828	01	13	4409900	600	8 510,9
	Субсидии бюджетным учреждениям	828	01	13	4409900	610	8 510,9
	Субсидии бюджетным учреждениям на финансовое обеспечение государственного задания на оказание государственных услуг (выполнение работ)	828	01	13	4409900	611	8 420,9
	Субсидии бюджетным учреждениям на финансовое обеспечение государственного задания на оказание государственных услуг (выполнение работ) (заработная плата и начисления на выплаты по оплате труда)	828	01	13	4409901	611	7 234,0
	Субсидии бюджетным учреждениям на финансовое обеспечение государственного задания на оказание государственных услуг (выполнение работ) (прочие выплаты)	828	01	13	4409902	611	35,0
	Субсидии бюджетным учреждениям на финансовое обеспечение государственного задания на оказание государственных услуг (выполнение работ) (коммунальные услуги)	828	01	13	4409903	611	416,8
	Субсидии бюджетным учреждениям на финансовое обеспечение государственного задания на оказание государственных услуг (выполнение работ) (прочие расходы)	828	01	13	4409905	611	15,0
	Субсидии бюджетным учреждениям на финансовое обеспечение государственного задания на оказание государственных услуг (выполнение работ) (прочие материальные затраты)	828	01	13	4409906	611	720,1
	Субсидии бюджетным учреждениям на иные цели	828	01	13	4409900	612	90,0
22	Уполномоченный по правам человека в Карачаево-Черкесской Республике	829					4 744,4
	Общегосударственные вопросы	829	01	00	0000000	000	4 744,4
	Другие общегосударственные вопросы	829	01	13	0000000	000	4 744,4
	Руководство и управление в сфере установленных функций органов государственной власти субъектов Российской Федерации	829	01	13	0020000	000	4 744,4
	Центральный аппарат	829	01	13	0020400	000	4 744,4
	Расходы на выплаты персоналу государственных органов	829	01	13	0020400	120	4 059,0
	Фонд оплаты труда и страховые взносы	829	01	13	0020400	121	3 787,3
	Иные выплаты персоналу, за исключением фонда оплаты труда	829	01	13	0020400	122	271,7
	Иные закупки товаров, работ и услуг для государственных нужд	829	01	13	0020400	240	676,0
	Закупка товаров, работ, услуг в сфере информационно-коммуникационных технологий	829	01	13	0020400	242	240,0
	Прочая закупка товаров, работ и услуг для государственных нужд	829	01	13	0020400	244	436,0
	Уплата налогов, сборов и иных платежей	829	01	13	0020400	850	9,4
	Уплата налога на имущество организаций и земельного налога	829	01	13	0020400	851	0,4
	Уплата прочих налогов, сборов и иных платежей	829	01	13	0020400	852	9,0
23	Управление по обеспечению деятельности мировых судей в Карачаево-Черкесской Республике	830					43 415,0
	Общегосударственные вопросы	830	01	00	0000000	000	43 415,0
	Судебная система	830	01	05	0000000	000	43 415,0
	Руководство и управление в сфере установленных функций органов государственной власти субъектов Российской Федерации	830	01	05	0020000	000	43 415,0
	Обеспечение деятельности аппаратов судов	830	01	05	0022300	000	43 415,0
	Расходы на выплаты персоналу государственных органов	830	01	05	0022300	120	31 366,0
	Фонд оплаты труда и страховые взносы	830	01	05	0022300	121	30 428,0
	Иные выплаты персоналу, за исключением фонда оплаты труда	830	01	05	0022300	122	938,0
	Иные закупки товаров, работ и услуг для государственных нужд	830	01	05	0022300	240	12 045,5
	Закупка товаров, работ, услуг в сфере информационно-коммуникационных технологий	830	01	05	0022300	242	3 240,0
	Прочая закупка товаров, работ и услуг для государственных нужд	830	01	05	0022300	244	8 805,5
	Уплата налогов, сборов и иных платежей	830	01	05	0022300	850	3,5
	Уплата налога на имущество организаций и земельного налога	830	01	05	0022300	851	2,0
	Уплата прочих налогов, сборов и иных платежей	830	01	05	0022300	852	1,5
24	Управление записи актов гражданского состояния Карачаево-Черкесской Республики	831					19 862,4
	Национальная безопасность и правоохранительная деятельность	831	03	00	0000000	000	19 862,4
	Органы юстиции	831	03	04	0000000	000	19 862,4
	Руководство и управление в сфере установленных функций	831	03	04	0010000	000	19 862,0
	Субвенции бюджетам на осуществление отдельных государственных полномочий Российской Федерации по государственной регистрации актов гражданского состояния	831	03	04	0013800	000	19 862,0
	Расходы на выплаты персоналу государственных органов	831	03	04	0013800	120	15 959,4
	Фонд оплаты труда и страховые взносы	831	03	04	0013800	121	15 956,4
	Иные выплаты персоналу, за исключением фонда оплаты труда	831	03	04	0013800	122	3,0
	Иные закупки товаров, работ и услуг для государственных нужд	831	03	04	0013800	240	3 671,1
	Закупка товаров, работ, услуг в сфере информационно-коммуникационных технологий	831	03	04	0013800	242	1 617,1
	Прочая закупка товаров, работ и услуг для государственных нужд	831	03	04	0013800	244	2 054,0
	Уплата налогов, сборов и иных платежей	831	03	04	0013800	850	30,0
	Уплата прочих налогов, сборов и иных платежей	831	03	04	0013800	852	30,0
	Межбюджетные трансферты	831	03	04	0013800	500	201,5
	Субвенции	831	03	04	0013800	530	201,5
	Центральный аппарат	831	03	04	0020400	000	0,4
	Уплата налогов, сборов и иных платежей	831	03	04	0020400	850	0,4
	Уплата налога на имущество организаций и земельного налога	831	03	04	0020400	851	0,4
25	Управление ветеринарии Карачаево-Черкесской Республики	832					89 726,0
	Национальная экономика	832	04	00	0000000	000	89 726,0
	Сельское хозяйство и рыболовство	832	04	05	0000000	000	89 726,0
	Руководство и управление в сфере установленных функций органов государственной власти субъектов Российской Федерации	832	04	05	0020000	000	9 340,8
	Центральный аппарат	832	04	05	0020400	000	9 340,8
	Расходы на выплаты персоналу государственных органов	832	04	05	0020400	120	6 856,2
	Фонд оплаты труда и страховые взносы	832	04	05	0020400	121	6 422,4
	Иные выплаты персоналу, за исключением фонда оплаты труда	832	04	05	0020400	122	433,8
	Иные закупки товаров, работ и услуг для государственных нужд	832	04	05	0020400	240	2 478,6
	Закупка товаров, работ, услуг в сфере информационно-коммуникационных технологий	832	04	05	0020400	242	320,0
	Прочая закупка товаров, работ и услуг для государственных нужд	832	04	05	0020400	244	2 158,6
	Уплата налогов, сборов и иных платежей	832	04	05	0020400	850	6,0
	Уплата налога на имущество организаций и земельного налога	832	04	05	0020400	851	0,6
	Уплата прочих налогов, сборов и иных платежей	832	04	05	0020400	852	5,4
	Государственная поддержка сельского хозяйства	832	04	05	2600000	000	500,8
	Отгонное животноводство	832	04	05	2600417	000	42,9
	Иные закупки товаров, работ и услуг для государственных нужд	832	04	05	2600417	240	42,9
	Прочая закупка товаров, работ и услуг для государственных нужд	832	04	05	2600417	244	42,9
	Противоэпизоотические мероприятия	832	04	05	2600418	000	457,9
	Иные закупки товаров, работ и услуг для государственных нужд	832	04	05	2600418	240	457,9
	Прочая закупка товаров, работ и услуг для государственных нужд	832	04	05	2600418	244	457,9
	Учреждения, обеспечивающие предоставление услуг в области сельского хозяйства, охраны и использования объектов животного мира	832	04	05	2610000	000	76 628,8
	Субсидии бюджетным учреждениям	832	04	05	2610000	610	76 628,8
	Субсидии бюджетным учреждениям на финансовое обеспечение государственного задания на оказание государственных услуг (выполнение работ)	832	04	05	2610000	611	75 317,8
	Субсидии бюджетным учреждениям на финансовое обеспечение государственного задания на оказание государственных услуг (выполнение работ) (заработная плата и начисления на выплаты по оплате труда)	832	04	05	2610001	611	62 463,4
	Субсидии бюджетным учреждениям на финансовое обеспечение государственного задания на оказание государственных услуг (выполнение работ) (прочие выплаты)	832	04	05	2610002	611	3 497,0
	Субсидии бюджетным учреждениям на финансовое обеспечение государственного задания на оказание государственных услуг (выполнение работ) (коммунальные услуги)	832	04	05	2610003	611	1 750,5
	Субсидии бюджетным учреждениям на финансовое обеспечение государственного задания на оказание государственных услуг (выполнение работ) (прочие расходы)	832	04	05	2610005	611	569,8
	Субсидии бюджетным учреждениям на финансовое обеспечение государственного задания на оказание государственных услуг (выполнение работ) (прочие материальные затраты)	832	04	05	2610006	611	7 037,1
	Субсидии бюджетным учреждениям на иные цели	832	04	05	2619900	612	1 311,0
	Региональные целевые программы	832	04	05	5220000	000	3 255,6
	Республиканская целевая программа «Недопущение возникновения и распространения африканской чумы свиней на территории Карачаево-Черкесской Республики на 2013-2015 годы»	832	04	05	5223900	000	3 255,6
	Иные закупки товаров, работ и услуг для государственных нужд	832	04	05	5223900	240	3 255,6
	Прочая закупка товаров, работ и услуг для государственных нужд	832	04	05	5223900	244	3 255,6
26	Управление Карачаево-Черкесской Республики по размещению республиканских государственных заказов	833					4 565,5
	Общегосударственные вопросы	833	01	00	0000000	000	4 565,5
	Другие общегосударственные вопросы	833	01	13	0000000	000	4 565,5
	Руководство и управление в сфере установленных функций органов государственной власти субъектов Российской Федерации	833	01	13	0020000	000	4 565,5
	Центральный аппарат	833	01	13	0020400	000	4 565,5
	Расходы на выплаты персоналу государственных органов	833	01	13	0020400	120	3 295,9
	Фонд оплаты труда и страховые взносы	833	01	13	0020400	121	3 139,2
	Иные выплаты персоналу, за исключением фонда оплаты труда	833	01	13	0020400	122	156,7
	Иные закупки товаров, работ и услуг для государственных нужд	833	01	13	0020400	240	1 260,4
	Закупка товаров, работ, услуг в сфере информационно-коммуникационных технологий	833	01	13	0020400	242	342,1
	Прочая закупка товаров, работ и услуг для государственных нужд	833	01	13	0020400	244	918,3
	Уплата налогов, сборов и иных платежей	833	01	13	0020400	850	9,2
	Уплата налога на имущество организаций и земельного налога	833	01	13	0020400	851	0,2
	Уплата прочих налогов, сборов и иных платежей	833	01	13	0020400	852	9,0
27	Финансово-хозяйственное управление Главы и Правительства Карачаево-Черкесской Республики	834					223 029,0
	Общегосударственные вопросы	834	01	00	0000000	000	221 156,2
	Функционирование высшего должностного лица субъекта Российской Федерации и муниципального образования	834	01	02	0000000	000	102 823,5
	Руководство и управление в сфере установленных функций органов государственной власти субъектов Российской Федерации	834	01	02	0020000	000	102 823,5
	Функционирование Главы Карачаево-Черкесской Республики	834	01	02	0020100	000	1 125,7
	Расходы на выплаты персоналу государственных органов	834	01	02	0020100	120	1 125,7
	Фонд оплаты труда и страховые взносы	834	01	02	0020100	121	1 098,1
	Иные выплаты персоналу, за исключением фонда оплаты труда	834	01	02	0020100	122	27,6
	Центральный аппарат	834	01	02	0020400	000	101 697,8
	Расходы на выплаты персоналу государственных органов	834	01	02	0020400	120	70 468,9
	Фонд оплаты труда и страховые взносы	834	01	02	0020400	121	64 674,2
	Иные выплаты персоналу, за исключением фонда оплаты труда	834	01	02	0020400	122	5 794,7
	Иные закупки товаров, работ и услуг для государственных нужд	834	01	02	0020400	240	29 205,4

Продолжение на 20-й стр.

Продолжение. Начало на 5, 6, 7, 8, 9, 10, 11, 12, 13, 14, 15, 16, 17, 18, 19-й стр.

№ п/п	Наименование министерств, ведомств	Код главы	Раздел	Подраздел	КЦСР	КВР	Всего
	Закупка товаров, работ, услуг в сфере информационно-коммуникационных технологий	834	01	02	0020400	242	7 453,6
	Прочая закупка товаров, работ и услуг для государственных нужд	834	01	02	0020400	244	21 751,8
	Уплата налогов, сборов и иных платежей	834	01	02	0020400	850	2 023,5
	Уплата налога на имущество организаций и земельного налога	834	01	02	0020400	851	4,5
	Уплата прочих налогов, сборов и иных платежей	834	01	02	0020400	852	2 019,0
	Функционирование Правительства Российской Федерации, высших исполнительных органов государственной власти субъектов Российской Федерации, местных администраций	834	01	04	0000000	000	5 607,7
	Руководство и управление в сфере установленных функций органов государственной власти субъектов Российской Федерации	834	01	04	0020000	000	5 607,7
	Функционирование Председателя Правительства Карачаево-Черкесской Республики и его заместителей	834	01	04	0020600	000	5 607,7
	Расходы на выплаты персоналу государственных органов	834	01	04	0020600	120	5 607,7
	Фонд оплаты труда и страховые взносы	834	01	04	0020600	121	5 470,3
	Иные выплаты персоналу, за исключением фонда оплаты труда	834	01	04	0020600	122	137,4
	Другие общегосударственные вопросы	834	01	13	0000000	000	112 725,0
	Депутаты Государственной Думы и их помощники	834	01	13	0011000	000	721,7
	Межбюджетные трансферты	834	01	13	0011000	500	721,7
	Иные межбюджетные трансферты	834	01	13	0011000	540	721,7
	Члены Совета Федерации и их помощники	834	01	13	0011200	000	765,8
	Межбюджетные трансферты	834	01	13	0011200	500	765,8
	Иные межбюджетные трансферты	834	01	13	0011200	540	765,8
	Руководство и управление в сфере установленных функций органов государственной власти субъектов Российской Федерации	834	01	13	0020000	000	21 649,6
	Центральный аппарат	834	01	13	0020400	000	21 649,6
	Расходы на выплаты персоналу государственных органов	834	01	13	0020400	120	13 269,0
	Фонд оплаты труда и страховые взносы	834	01	13	0020400	121	12 688,6
	Иные выплаты персоналу, за исключением фонда оплаты труда	834	01	13	0020400	122	580,4
	Иные закупки товаров, работ и услуг для государственных нужд	834	01	13	0020400	240	7 970,6
	Закупка товаров, работ, услуг в сфере информационно-коммуникационных технологий	834	01	13	0020400	242	961,7
	Прочая закупка товаров, работ и услуг для государственных нужд	834	01	13	0020400	244	7 008,9
	Уплата налогов, сборов и иных платежей	834	01	13	0020400	850	410,0
	Уплата налога на имущество организаций и земельного налога	834	01	13	0020400	851	80,0
	Уплата прочих налогов, сборов и иных платежей	834	01	13	0020400	852	330,0
	Реализация государственных функций, связанных с общегосударственным управлением	834	01	13	0920000	000	4 751,6
	Выполнение других обязательств государства	834	01	13	0920300	000	82,4
	Проведение конкурса на лучшую подготовку граждан Российской Федерации к военной службе	834	01	13	0920308	000	82,4
	Прочие расходы	834	01	13	0920308	903	82,4
	Обеспечение информационной безопасности деятельности органов власти Карачаево-Черкесской Республики	834	01	13	0920306	000	1 186,3
	Иные закупки товаров, работ и услуг для государственных нужд	834	01	13	0920306	240	1 186,3
	Закупка товаров, работ, услуг в сфере информационно-коммуникационных технологий	834	01	13	0920306	242	1 186,3
	Премии в области литературы, искусства, образования, печатных средств массовой информации, науки и техники и иные поощрения за особые услуги перед государством	834	01	13	0920307	000	3 482,9
	Премии и гранты	834	01	13	0920307	350	3 482,9
	Учреждения по обеспечению хозяйственного обслуживания	834	01	13	0930000	000	82 368,2
	Обеспечение деятельности (оказание услуг) подведомственных учреждений	834	01	13	0939900	000	82 368,2
	Субсидии бюджетным учреждениям	834	01	13	0939900	610	82 368,2
	Субсидии бюджетным учреждениям на финансовое обеспечение государственного задания на оказание государственных услуг (выполнение работ)	834	01	13	0939900	611	82 225,7
	Субсидии бюджетным учреждениям на финансовое обеспечение государственного задания на оказание государственных услуг (выполнение работ) (заработная плата и начисления на выплаты по оплате труда)	834	01	13	0939901	611	27 064,9
	Субсидии бюджетным учреждениям на финансовое обеспечение государственного задания на оказание государственных услуг (выполнение работ) (прочие выплаты)	834	01	13	0939902	611	58,8
	Субсидии бюджетным учреждениям на финансовое обеспечение государственного задания на оказание государственных услуг (выполнение работ) (коммунальные услуги)	834	01	13	0939903	611	9 300,4
	Субсидии бюджетным учреждениям на финансовое обеспечение государственного задания на оказание государственных услуг (выполнение работ) (прочие расходы)	834	01	13	0939905	611	540,0
	Субсидии бюджетным учреждениям на финансовое обеспечение государственного задания на оказание государственных услуг (выполнение работ) (прочие материальные затраты)	834	01	13	0939906	611	45 261,6
	Субсидии бюджетным учреждениям на иные цели	834	01	13	0939900	612	142,5
	Государственный заказ на профессиональную переподготовку и повышение квалификации государственных служащих	834	01	13	4280100	000	1 253,1
	Профессиональная переподготовка и повышение квалификации государственных служащих	834	01	13	4280100	905	1 253,1
	Региональные целевые программы	834	01	13	5220000	000	1 215,0
	Республиканская целевая программа «Противодействие коррупции в Карачаево-Черкесской Республике на 2012-2014 годы»	834	01	13	5221800	000	50,0
	Прочие расходы	834	01	13	5221800	903	50,0
	Республиканская целевая программа «Организация государственной службы реестрового казачества Баталпашинского отдела Карачаево-Черкесской Республики» на 2011-2013 годы»	834	01	13	5226000	000	1 165,0
	Иные закупки товаров, работ и услуг для государственных нужд	834	01	13	5226000	240	1 165,0
	Прочая закупка товаров, работ и услуг для государственных нужд	834	01	13	5226000	244	1 165,0
	Национальная оборона	834	02	00	0000000	000	162,8
	Мобилизационная подготовка экономики	834	02	04	0000000	000	162,8
	Мероприятия по обеспечению мобилизационной готовности экономики	834	02	04	2090100	000	162,8
	Иные закупки товаров, работ и услуг для государственных нужд	834	02	04	2090100	240	162,8
	Прочая закупка товаров, работ и услуг для государственных нужд	834	02	04	2090100	244	162,8
	Образование	834	07	00	0000000	000	1 710,0
	Другие вопросы в области образования	834	07	09	0000000	000	1 710,0
	Мероприятия в области образования	834	07	09	4360000	000	1 710,0
	Мероприятия по патриотическому воспитанию граждан Российской Федерации	834	07	09	4360940	000	1 710,0
	Иные закупки товаров, работ и услуг для государственных нужд	834	07	09	4360940	240	1 710,0
	Прочая закупка товаров, работ и услуг для государственных нужд	834	07	09	4360940	244	1 710,0
28	Управление лесами Карачаево-Черкесской Республики	836					161 623,4
	Национальная экономика	836	04	00	0000000	000	161 623,4
	Лесное хозяйство	836	04	07	0000000	000	161 623,4
	Центральный аппарат	836	04	07	0020400	000	21,6
	Уплата налогов, сборов и иных платежей	836	04	07	0020400	850	21,6
	Уплата налога на имущество организаций и земельного налога	836	04	07	0020400	851	2,7
	Уплата прочих налогов, сборов и иных платежей	836	04	07	0020400	852	18,9
	Учреждения, обеспечивающие предоставление услуг в сфере лесных отношений	836	04	07	2910000	000	8 596,8
	Обеспечение деятельности подведомственных казенных учреждений, осуществляющих мероприятия по охране и использованию животного мира	836	04	07	2911000	000	2 972,6
	Расходы на выплаты персоналу казенных учреждений	836	04	07	2911000	110	1 373,7
	Фонд оплаты труда и страховые взносы	836	04	07	2911000	111	1 373,7
	Иные закупки товаров, работ и услуг для государственных нужд	836	04	07	2911000	240	1 592,9
	Закупка товаров, работ, услуг в сфере информационно-коммуникационных технологий	836	04	07	2911000	242	100,0
	Прочая закупка товаров, работ и услуг для государственных нужд	836	04	07	2911000	244	1 492,9
	Уплата налогов, сборов и иных платежей	836	04	07	2911000	850	6,0
	Уплата прочих налогов, сборов и иных платежей	836	04	07	2911000	852	6,0
	Обеспечение деятельности бюджетных учреждений, осуществляющих мероприятия по охране лесов от пожаров	836	04	07	2912000	000	5 624,2
	Субсидии бюджетным учреждениям	836	04	07	2912000	610	5 624,2
	Субсидии бюджетным учреждениям на финансовое обеспечение государственного задания на оказание государственных услуг (выполнение работ)	836	04	07	2912000	611	5 533,3
	Субсидии бюджетным учреждениям на финансовое обеспечение государственного задания на оказание государственных услуг (выполнение работ) (заработная плата и начисления на выплаты по оплате труда)	836	04	07	2912001	611	4 495,0
	Субсидии бюджетным учреждениям на финансовое обеспечение государственного задания на оказание государственных услуг (выполнение работ) (прочие выплаты)	836	04	07	2912002	611	20,0
	Субсидии бюджетным учреждениям на финансовое обеспечение государственного задания на оказание государственных услуг (выполнение работ) (коммунальные услуги)	836	04	07	2912003	611	229,2
	Субсидии бюджетным учреждениям на финансовое обеспечение государственного задания на оказание государственных услуг (выполнение работ) (прочие расходы)	836	04	07	2912005	611	47,3
	Субсидии бюджетным учреждениям на финансовое обеспечение государственного задания на оказание государственных услуг (выполнение работ) (прочие материальные затраты)	836	04	07	2912006	611	741,8
	Субсидии бюджетным учреждениям на иные цели	836	04	07	2912000	612	90,9
	Вопросы в области лесных отношений	836	04	07	2920000	000	153 005,0
	Реализация отдельных полномочий в области лесных отношений	836	04	07	2920101	000	14 023,7
	Расходы на выплаты персоналу государственных органов	836	04	07	2920101	120	12 173,0
	Фонд оплаты труда и страховые взносы	836	04	07	2920101	121	11 783,0
	Иные выплаты персоналу, за исключением фонда оплаты труда	836	04	07	2920101	122	390,0
	Иные закупки товаров, работ и услуг для государственных нужд	836	04	07	2920101	240	1 849,7
	Закупка товаров, работ, услуг в сфере информационно-коммуникационных технологий	836	04	07	2920101	242	510,0
	Прочая закупка товаров, работ и услуг для государственных нужд	836	04	07	2920101	244	1 339,7
	Уплата налогов, сборов и иных платежей	836	04	07	2920101	850	1,0
	Уплата прочих налогов, сборов и иных платежей	836	04	07	2920101	852	1,0
	Обеспечение деятельности бюджетных учреждений, осуществляющих отдельные полномочия в области лесных отношений	836	04	07	2920102	000	30 580,1
	Расходы на выплаты персоналу казенных учреждений	836	04	07	2920102	110	26 649,9
	Фонд оплаты труда и страховые взносы	836	04	07	2920102	111	26 593,5
	Иные выплаты персоналу, за исключением фонда оплаты труда	836	04	07	2920102	112	56,4
	Иные закупки товаров, работ и услуг для государственных нужд	836	04	07	2920102	240	3 799,6
	Закупка товаров, работ, услуг в сфере информационно-коммуникационных технологий	836	04	07	2920102	242	452,7
	Прочая закупка товаров, работ и услуг для государственных нужд	836	04	07	2920102	244	3 346,9
	Уплата налогов, сборов и иных платежей	836	04	07	2920102	850	130,6
	Уплата налога на имущество организаций и земельного налога	836	04	07	2920102	851	5,2
	Уплата прочих налогов, сборов и иных платежей	836	04	07	2920102	852	125,4
	Защита, воспроизводство лесов, лесоразведение и отвод лесосек	836	04	07	2920103	000	13 754,8
	Иные закупки товаров, работ и услуг для государственных нужд	836	04	07	2920103	240	13 754,8
	Прочая закупка товаров, работ и услуг для государственных нужд	836	04	07	2920103	244	13 754,8
	Проведение мероприятий по охране лесов и тушению лесных пожаров	836	04	07	2920104	000	94 646,4
	Иные закупки товаров, работ и услуг для государственных нужд	836	04	07	2920103	240	92 484,2
	Прочая закупка товаров, работ и услуг для государственных нужд	836	04	07	2920104	244	92 484,2
	Субсидии бюджетным учреждениям	836	04	07	2920104	610	2 162,2
	Субсидии бюджетным учреждениям на финансовое обеспечение государственного задания на оказание государственных услуг (выполнение работ) (социальное обеспечение)	836	04	07	2920104	611	2 162,2
29	Государственная продовольственная инспекция Карачаево-Черкесской Республики	839					2 907,1
	Национальная экономика	839	04	00	0000000	000	2 907,1
	Сельское хозяйство и рыболовство	839	04	05	0000000	000	2 907,1
	Руководство и управление в сфере установленных функций органов государственной власти субъектов Российской Федерации	839	04	05	0020000	000	2 907,1
	Центральный аппарат	839	04	05	0020400	000	2 907,1
	Расходы на выплаты персоналу государственных органов	839	04	05	0020400	120	2 670,4
	Фонд оплаты труда и страховые взносы	839	04	05	0020400	121	2 584,7
	Иные выплаты персоналу, за исключением фонда оплаты труда	839	04	05	0020400	122	85,7
	Иные закупки товаров, работ и услуг для государственных нужд	839	04	05	0020400	240	235,2
	Закупка товаров, работ, услуг в сфере информационно-коммуникационных технологий	839	04	05	0020400	242	121,9
	Прочая закупка товаров, работ и услуг для государственных нужд	839	04	05	0020400	244	113,3
	Уплата налогов, сборов и иных платежей	839	04	05	0020400	850	1,5
	Уплата налога на имущество организаций и земельного налога	839	04	05	0020400	851	0,1
	Уплата прочих налогов, сборов и иных платежей	839	04	05	0020400	852	1,4
30	Управление Карачаево-Черкесской Республики по охране и использованию объектов животного мира и водных биологических ресурсов	840					18 495,1
	Национальная экономика	840	04	00	0000000	000	312,6
	Сельское хозяйство и рыболовство	840	04	05	0000000	000	312,6
	Осуществление профилактических мероприятий по африканской чуме	840	04	05	2600428	000	94,0
	Иные закупки товаров, работ и услуг для государственных нужд	840	04	05	2600428	240	94,0
	Прочая закупка товаров, работ и услуг для государственных нужд	840	04	05	2600428	244	94,0
	Охрана и использование объектов животного мира	840	04	05	2640000	000	123,4
	Охрана и использование охотничьих ресурсов	840	04	05	2640100	000	123,4
	Прочая закупка товаров, работ и услуг для государственных нужд	840	04	05	2640100	244	123,4
	Рыболовное хозяйство	840	04	05	2700000	000	95,2
	Организация, регулирование и охрана водных биологических ресурсов	840	04	05	2700400	000	95,2
	Прочая закупка товаров, работ и услуг для государственных нужд	840	04	05	2700400	244	95,2
	Охрана окружающей среды	840	06	00	0000000	000	18 182,5
	Охрана объектов растительного и животного мира и среды их обитания	840	06	03	0000000	000	8 037,7
	Осуществление полномочий Российской Федерации в области охраны и использования охотничьих ресурсов по контролю, надзору, выдаче разрешений на добычу охотничьих ресурсов и заключению охотхозяйственных соглашений	840	06	03	0015100	000	2 001,8
	Прочая закупка товаров, работ и услуг для государственных нужд	840	06	03	0015100	244	2 001,8
	Охрана и использование объектов животного мира	840	06	03	2640000	000	101,3
	Охрана и использование объектов животного мира (за исключением охотничьих ресурсов и водных биологических ресурсов)	840	06	03	2640200	000	101,3
	Прочая закупка товаров, работ и услуг для государственных нужд	840	06	03	2640200	244	101,3
	Осуществление мероприятий по выдаче и аннулированию охотничьих билетов единого федерального образца	840	06	03	8010300	000	387,8
	Иные закупки товаров, работ и услуг для государственных нужд	840	06	03	8010300	240	387,8
	Прочая закупка товаров, работ и услуг для государственных нужд	840	06	03	8010300	244	387,8
	Осуществление мероприятий по учреждению и ведению Красной книги Карачаево-Черкесской Республики	840	06	03	8010400	000	624,3
	Иные закупки товаров, работ и услуг для государственных нужд	840	06	03	8010400	240	624,3
	Прочая закупка товаров, работ и услуг для государственных нужд	840	06	03	8010400	244	624,3
	Расходы на составление схемы размещения, использования и охраны охотничьих угодий	840	06	03	8010500	000	4 922,5
	Прочая закупка товаров, работ и услуг для государственных нужд	840	06	03	8010500	244	4 922,5
	Другие вопросы в области охраны окружающей среды	840	06	05	0000000	000	10 144,8
	Руководство и управление в сфере установленных функций органов государственной власти субъектов Российской Федерации	840	06	05	0020000	000	10 144,8
	Центральный аппарат	840	06	05	0020400	000	10 144,8
	Расходы на выплаты персоналу государственных органов	840	06	05	0020400	120	9 618,8
	Фонд оплаты труда и страховые взносы	840	06	05	0020400	121	9 275,1
	Иные выплаты персоналу, за исключением фонда оплаты труда	840	06	05	0020400	122	343,7
	Иные закупки товаров, работ и услуг для государственных нужд	840	06	05	0020400	240	482,9
	Закупка товаров, работ, услуг в сфере информационно-коммуникационных технологий	840	06	05	0020400	242	288,5
	Прочая закупка товаров, работ и услуг для государственных нужд	840	06	05	0020400	244	194,4
	Исполнение судебных актов	840	06	05	0020400	830	17,5
	Исполнение судебных актов Российской Федерации и мировых соглашений по возмещению вреда, причиненного в результате незаконных действий (бездействия) органов государственной власти						

Продолжение на 21-й стр.

Продолжение. Начало на 5, 6, 7, 8, 9, 10, 11, 12, 13, 14, 15, 16, 17, 18, 19, 20-й стр.

№ п/п	Наименование министерств, ведомств	Код главы	Раздел	Подраздел	КЦСР	КВР	Всего
	(государственных органов) либо должностных лиц этих органов, а также в результате деятельности казенных учреждений	840	06	05	0020400	831	17,5
	Уплата налогов, сборов и иных платежей	840	06	05	0020400	850	25,6
	Уплата налога на имущество организаций и земельного налога	840	06	05	0020400	851	2,0
	Уплата прочих налогов, сборов и иных платежей	840	06	05	0020400	852	23,6
31	Управление охраны окружающей среды и водных ресурсов Карачаево-Черкесской Республики	842					67 067,3
	Национальная экономика	842	04	00	0000000	000	47 564,6
	Водное хозяйство	842	04	06	0000000	000	47 564,6
	Водохозяйственные мероприятия	842	04	06	2800000	000	26 564,6
	Осуществление отдельных полномочий в области водных отношений	842	04	06	2800400	000	26 564,6
	Прочая закупка товаров, работ и услуг для государственных нужд	842	04	06	2800400	244	26 564,6
	Региональные целевые программы	842	04	06	5220000	000	21 000,0
	Республиканская целевая программа «Развитие водохозяйственного комплекса Карачаево-Черкесской Республики в 2013-2020 годах»	842	04	06	5227900	000	21 000,0
	Осуществление капитального ремонта гидротехнических сооружений	842	04	06	5227901	000	10 500,0
	Прочая закупка товаров, работ и услуг для государственных нужд	842	04	06	5227901	244	10 500,0
	Бюджетные инвестиции в объекты гидротехнических сооружений	842	04	06	5227902	000	10 500,0
	Бюджетные инвестиции в объекты государственной собственности государственным унитарным предприятиям, основанным на праве оперативного управления	842	04	06	5227902	421	10 500,0
	Охрана окружающей среды	842	06	00	0000000	000	19 502,7
	Охрана объектов растительного и животного мира и среды их обитания	842	06	03	0000000	000	7 813,0
	Природоохранные мероприятия	842	06	03	4100100	000	7 813,0
	Иные закупки товаров, работ и услуг для государственных нужд	842	06	03	4100100	240	7 813,0
	Прочая закупка товаров, работ и услуг для государственных нужд	842	06	03	4100100	244	7 813,0
	Другие вопросы в области охраны окружающей среды	842	06	05	0000000	000	11 689,7
	Руководство и управление в сфере установленных функций органов государственной власти субъектов Российской Федерации	842	06	05	0020000	000	11 689,7
	Центральный аппарат	842	06	05	0020400	000	11 689,7
	Расходы на выплаты персоналу государственных органов	842	06	05	0020400	120	8 975,4
	Фонд оплаты труда и страховые взносы	842	06	05	0020400	121	8 542,4
	Иные выплаты персоналу, за исключением фонда оплаты труда	842	06	05	0020400	122	433,0
	Иные закупки товаров, работ и услуг для государственных нужд	842	06	05	0020400	240	2 707,1
	Закупка товаров, работ, услуг в сфере информационно-коммуникационных технологий	842	06	05	0020400	242	418,8
	Прочая закупка товаров, работ и услуг для государственных нужд	842	06	05	0020400	244	2 288,3
	Уплата налогов, сборов и иных платежей	842	06	05	0020400	850	7,2
	Уплата налога на имущество организаций и земельного налога	842	06	05	0020400	851	0,4
	Уплата прочих налогов, сборов и иных платежей	842	06	05	0020400	852	6,8
32	Управление Карачаево-Черкесской Республики по сохранению, использованию, популяризации и государственной охране объектов культурного наследия	844					9 445,0
	Общегосударственные вопросы	844	01	00	0000000	000	1 628,3
	Другие общегосударственные вопросы	844	01	13	0000000	000	1 628,3
	Обеспечение деятельности (оказание услуг) подведомственных учреждений	844	01	13	4409900	000	1 628,3
	Субсидии бюджетным учреждениям	844	01	13	4409900	610	1 628,3
	Субсидии бюджетным учреждениям на финансовое обеспечение государственного задания на оказание государственных услуг (выполнение работ)	844	01	13	4409900	611	1 628,3
	Субсидии бюджетным учреждениям на финансовое обеспечение государственного задания на оказание государственных услуг (выполнение работ) (заработная плата и начисления на выплаты по оплате труда)	844	01	13	4409901	611	1 184,1
	Субсидии бюджетным учреждениям на финансовое обеспечение государственного задания на оказание государственных услуг (выполнение работ) (прочие расходы)	844	01	13	4409905	611	20,0
	Субсидии бюджетным учреждениям на финансовое обеспечение государственного задания на оказание государственных услуг (выполнение работ) (прочие материальные затраты)	844	01	13	4409906	611	424,2
	Культура, кинематография	844	08	00	0000000	000	7 816,7
	Другие вопросы в области культуры, кинематографии	844	08	04	0000000	000	7 816,7
	Осуществление полномочий Российской Федерации по государственной охране объектов культурного наследия федерального значения	844	08	04	0015300	000	1 691,3
	Расходы на выплаты персоналу государственных органов	844	08	04	0015300	120	483,7
	Фонд оплаты труда и страховые взносы	844	08	04	0015300	121	338,8
	Иные выплаты персоналу, за исключением фонда оплаты труда	844	08	04	0015300	122	144,9
	Иные закупки товаров, работ и услуг для государственных нужд	844	08	04	0015300	240	1 207,6
	Закупка товаров, работ, услуг в сфере информационно-коммуникационных технологий	844	08	04	0015300	242	153,6
	Прочая закупка товаров, работ и услуг для государственных нужд	844	08	04	0015300	244	1 054,0
	Центральный аппарат	844	08	04	0020400	000	6 054,4
	Расходы на выплаты персоналу государственных органов	844	08	04	0020400	120	4 552,3
	Фонд оплаты труда и страховые взносы	844	08	04	0020400	121	4 326,6
	Иные выплаты персоналу, за исключением фонда оплаты труда	844	08	04	0020400	122	225,7
	Иные закупки товаров, работ и услуг для государственных нужд	844	08	04	0020400	240	1 498,9
	Закупка товаров, работ, услуг в сфере информационно-коммуникационных технологий	844	08	04	0020400	242	211,0
	Прочая закупка товаров, работ и услуг для государственных нужд	844	08	04	0020400	244	1 287,9
	Уплата налогов, сборов и иных платежей	844	08	04	0020400	850	3,2
	Уплата налога на имущество организаций и земельного налога	844	08	04	0020400	851	0,2
	Уплата прочих налогов, сборов и иных платежей	844	08	04	0020400	852	3,0
	Региональные целевые программы	844	08	04	5220000	000	71,0
	Республиканская целевая программа «Сохранность и реконструкция военно-мемориальных объектов в 2012-2015 годах на территории Карачаево-Черкесской Республики»	844	08	04	5229500	000	71,0
	Иные закупки товаров, работ и услуг для государственных нужд	844	08	04	5229500	240	71,0
	Прочая закупка товаров, работ и услуг для государственных нужд	844	08	04	5229500	244	71,0
33	Министерство имущественных и земельных отношений Карачаево-Черкесской Республики	848					24 966,0
	Общегосударственные вопросы	848	01	00	0000000	000	17 995,8
	Другие общегосударственные вопросы	848	01	13	0000000	000	17 995,8
	Руководство и управление в сфере установленных функций органов государственной власти субъектов Российской Федерации	848	01	13	0020000	000	17 995,8
	Центральный аппарат	848	01	13	0020400	000	17 995,8
	Расходы на выплаты персоналу государственных органов	848	01	13	0020400	120	15 047,7
	Фонд оплаты труда и страховые взносы	848	01	13	0020400	121	14 456,8
	Иные выплаты персоналу, за исключением фонда оплаты труда	848	01	13	0020400	122	590,9
	Иные закупки товаров, работ и услуг для государственных нужд	848	01	13	0020400	240	2 793,6
	Закупка товаров, работ, услуг в сфере информационно-коммуникационных технологий	848	01	13	0020400	242	904,5
	Прочая закупка товаров, работ и услуг для государственных нужд	848	01	13	0020400	244	1 889,1
	Уплата налогов, сборов и иных платежей	848	01	13	0020400	850	154,5
	Уплата налога на имущество организаций и земельного налога	848	01	13	0020400	851	2,1
	Уплата прочих налогов, сборов и иных платежей	848	01	13	0020400	852	152,4
	Национальная экономика	848	04	00	0000000	000	6 970,2
	Другие вопросы в области национальной экономики	848	04	12	0000000	000	6 970,2
	Реализация государственных функций в области национальной экономики	848	04	12	3400000	000	6 970,2
	Мероприятия по землеустройству и землепользованию	848	04	12	3400300	000	6 970,2
	Иные закупки товаров, работ и услуг для государственных нужд	848	04	12	3400300	240	6 970,2
	Прочая закупка товаров, работ и услуг для государственных нужд	848	04	12	3400300	244	6 970,2
34	Управление Карачаево-Черкесской Республики по делам молодежи	849					27 950,0
	Образование	849	07	00	0000000	000	13 977,1
	Молодежная политика и оздоровление детей	849	07	07	0000000	000	13 977,1
	Руководство и управление в сфере установленных функций органов государственной власти субъектов Российской Федерации	849	07	07	0020000	000	5 342,1
	Центральный аппарат	849	07	07	0020400	000	5 342,1
	Расходы на выплаты персоналу государственных органов	849	07	07	0020400	120	5 050,6
	Фонд оплаты труда и страховые взносы	849	07	07	0020400	121	4 661,2
	Иные выплаты персоналу, за исключением фонда оплаты труда	849	07	07	0020400	122	389,4
	Иные закупки товаров, работ и услуг для государственных нужд	849	07	07	0020400	240	281,5
	Закупка товаров, работ, услуг в сфере информационно-коммуникационных технологий	849	07	07	0020400	242	219,3
	Прочая закупка товаров, работ и услуг для государственных нужд	849	07	07	0020400	244	62,2
	Уплата налогов, сборов и иных платежей	849	07	07	0020400	850	10,0
	Уплата прочих налогов, сборов и иных платежей	849	07	07	0020400	852	10,0
	Организационно-воспитательная работа с молодежью	849	07	07	4310000	000	2 231,0
	Проведение мероприятий для детей и молодежи	849	07	07	4310100	000	2 231,0
	Иные закупки товаров, работ и услуг для государственных нужд	849	07	07	4310100	240	1 869,4
	Прочая закупка товаров, работ и услуг для государственных нужд	849	07	07	4310100	244	1 869,4
	Субсидии бюджетным учреждениям	849	07	07	4310100	610	361,6
	Субсидии бюджетным учреждениям на финансовое обеспечение государственного задания на оказание государственных услуг (выполнение работ)	849	07	07	4310100	611	361,6
	Субсидии бюджетным учреждениям на финансовое обеспечение государственного задания на оказание государственных услуг (выполнение работ) (заработная плата и начисления на выплаты по оплате труда)	849	07	07	4310101	611	331,1
	Субсидии бюджетным учреждениям на финансовое обеспечение государственного задания на оказание государственных услуг (выполнение работ) (прочие выплаты)	849	07	07	4310102	611	2,7
	Субсидии бюджетным учреждениям на финансовое обеспечение государственного задания на оказание государственных услуг (выполнение работ) (прочие расходы)	849	07	07	4310105	611	5,0
	Субсидии бюджетным учреждениям на финансовое обеспечение государственного задания на оказание государственных услуг (выполнение работ) (прочие материальные затраты)	849	07	07	4310106	611	22,8
	Региональные целевые программы	849	07	07	5220000	000	6 404,0
	Республиканская целевая программа «Комплексные меры противодействия злоупотреблению наркотическими средствами и их незаконному обороту в Карачаево-Черкесской Республике на 2011-2015 годы»	849	07	07	5223800	000	76,0
	Иные закупки товаров, работ и услуг для государственных нужд	849	07	07	5223800	240	76,0
	Прочая закупка товаров, работ и услуг для государственных нужд	849	07	07	5223800	244	76,0
	Республиканская целевая программа «Патриотическое воспитание граждан на 2012-2015 годы»	849	07	07	5225900	000	218,0
	Иные закупки товаров, работ и услуг для государственных нужд	849	07	07	5225900	240	218,0
	Прочая закупка товаров, работ и услуг для государственных нужд	849	07	07	5225900	244	218,0
	Республиканская целевая программа «Содействие занятости молодежи и молодежному предпринимательству в Карачаево-Черкесской Республике на 2011-2013 годы»	849	07	07	5228200	000	6 110,0
	Иные закупки товаров, работ и услуг для государственных нужд	849	07	07	5228200	240	6 110,0
	Прочая закупка товаров, работ и услуг для государственных нужд	849	07	07	5228200	244	6 110,0
	Социальная политика	849	10	00	0000000	000	13 972,9
	Социальное обеспечение населения	849	10	03	0000000	000	13 972,9
	Федеральные целевые программы	849	10	03	1000000	000	2 272,9
	Федеральная целевая программа «Жилище» на 2011 - 2015 годы	849	10	03	1008800	000	2 272,9
	Подпрограмма «Обеспечение жильем молодых семей»	849	10	03	1008820	000	2 272,9
	Субсидии	849	10	03	1008820	520	2 272,9
	Субсидии, за исключением субсидий на софинансирование объектов капитального строительства государственной собственности и муниципальной собственности	849	10	03	1008820	521	2 272,9
	Региональные целевые программы	849	10	03	5220000	000	11 700,0
	Республиканская целевая программа «Обеспечение жильем молодых семей на 2011-2015 годы»	849	10	03	5222400	000	11 700,0
	Социальные выплаты гражданам, кроме публичных нормативных социальных выплат	849	10	03	5222400	320	11 700,0
	Субсидии гражданам на приобретение жилья	849	10	03	5222400	322	11 700,0
35	Аппарат Уполномоченного по правам ребенка в Карачаево-Черкесской Республике	850					3 463,4
	Общегосударственные вопросы	850	01	00	0000000	000	3 463,4
	Другие общегосударственные вопросы	850	01	13	0000000	000	3 463,4
	Руководство и управление в сфере установленных функций органов государственной власти субъектов Российской Федерации	850	01	13	0020000	000	3 463,4
	Центральный аппарат	850	01	13	0020400	000	3 463,4
	Расходы на выплаты персоналу государственных органов	850	01	13	0020400	120	2 565,0
	Фонд оплаты труда и страховые взносы	850	01	13	0020400	121	2 326,5
	Иные выплаты персоналу, за исключением фонда оплаты труда	850	01	13	0020400	122	238,5
	Иные закупки товаров, работ и услуг для государственных нужд	850	01	13	0020400	240	896,5
	Закупка товаров, работ, услуг в сфере информационно-коммуникационных технологий	850	01	13	0020400	242	235,9
	Прочая закупка товаров, работ и услуг для государственных нужд	850	01	13	0020400	244	660,6
	Уплата налогов, сборов и иных платежей	850	01	13	0020400	850	1,9
	Уплата налога на имущество организаций и земельного налога	850	01	13	0020400	851	0,3
	Уплата прочих налогов, сборов и иных платежей	850	01	13	0020400	852	1,6»;

11) приложение 13 «Распределение дотации на выравнивание уровня бюджетной обеспеченности муниципальных районов (городских округов) из республиканского фонда финансовой поддержки муниципальных районов (городских округов) между бюджетами муниципальных районов (городских округов) на 2013 год» изложить в следующей редакции:

«Приложение 13 к Закону Карачаево-Черкесской Республики «О республиканском бюджете Карачаево-Черкесской Республики на 2013 год»

Распределение дотации на выравнивание уровня бюджетной обеспеченности муниципальных районов (городских округов) из республиканского фонда финансовой поддержки муниципальных районов (городских округов) между бюджетами муниципальных районов (городских округов) на 2013 год

(тыс. рублей)

№ п/п	Наименование муниципального образования	Сумма
1	Карачаевский городской округ	13 309,8
	Муниципальные районы:	638 044,9
2	Абазинский район	27 027,3
3	Адыге-Хабльский район	28 016,8
4	Зеленчукский район	61 596,0
5	Карачаевский район	70 639,4
6	Малокарачаевский район	111 804,2
7	Ногайский район	31 309,8
8	Прикубанский район	55 553,4
9	Урупский район	57 165,8
10	Усть-Джегутинский район	111 531,9
11	Хабезский район	83 400,3
	ВСЕГО	651 354,7»;

12) приложение 14 «Распределение дотации на поддержку мер по обеспечению сбалансированности местных бюджетов из республиканского Фонда сбалансированности местных бюджетов на 2013 год» изложить в следующей редакции:

Продолжение на 22-й стр.

Продолжение. Начало на 5, 6, 7, 8, 9, 10, 11, 12, 13, 14, 15, 16, 17, 18, 19, 20, 21-й стр.

«Приложение 14 к Закону Карачаево-Черкесской Республики «О республиканском бюджете Карачаево-Черкесской Республики на 2013 год»

Распределение дотации на поддержку мер по обеспечению сбалансированности местных бюджетов из республиканского Фонда сбалансированности местных бюджетов на 2013 год

(тыс. рублей)

№ п/п	Наименование муниципального образования	Сумма
1	Карачаевский городской округ	28 150,8
2	Абазинский район	2 909,9
3	Адыге-Хабльский район	3 687,7
4	Зеленчукский район	14 074,5
5	Карачаевский район	3 659,2
6	Малокарачаевский район	8 630,7
7	Ногайский район	2 807,9
8	Прикубанский район	7 655,4
9	Урупский район	5 291,8
10	Усть-Джегутинский район	12 710,5
11	Хабезский район	2 886,8
	ВСЕГО	92 465,2»;

13) таблицу 15.2 «Распределение субсидий бюджетам муниципальных районов (городских округов) на предоставление молодым семьям социальных выплат на приобретение или строительство жилья на 2013 год» приложения 15 изложить в следующей редакции:

«Таблица 15.2

Распределение субсидий бюджетам муниципальных районов (городских округов) на предоставление молодым семьям социальных выплат на приобретение или строительство жилья на 2013 год

(тыс. рублей)

№ п/п	Наименование муниципального образования	Всего	в том числе	
			за счет средств республиканского бюджета	за счет средств федерального бюджета
	Городские округа:	3 899,7	3 638,9	260,8
1	Черкесский городской округ	3 514,8	3 254,0	260,8
2	Карачаевский городской округ	384,9	384,9	
	Муниципальные районы:	10 073,2	8 061,1	2 012,1
3	Абазинский	300,4	300,4	
4	Адыге-Хабльский	308,8	308,8	
5	Зеленчукский	634,2	634,2	
6	Карачаевский	592,5	592,5	
7	Малокарачаевский	1 302,1	1 026,4	275,7
8	Ногайский	275,4	275,4	
9	Прикубанский	3 434,3	2 763,6	670,7
10	Урупский	358,8	358,8	
11	Усть-Джегутинский	2 115,7	1 050,0	1 065,7
12	Хабезский	751,0	751,0	
	Всего:	13 972,9	11 700,0	2 272,9»;

14) приложение 18 «Перечень республиканских целевых программ, финансирование которых из республиканского бюджета Карачаево-Черкесской Республики в 2013 году предусматривается не в полном объеме» изложить в следующей редакции:

«Приложение 18 к Закону Карачаево-Черкесской Республики «О республиканском бюджете Карачаево-Черкесской Республики на 2013 год»

Перечень республиканских целевых программ, финансирование которых из республиканского бюджета Карачаево-Черкесской Республики в 2013 году предусматривается не в полном объеме

(тыс. рублей)

№п/п	Нормативный правовой акт, которым утверждена (принята) республиканская целевая программа	Наименование программы	Сумма
1	Постановление Правительства Карачаево-Черкесской Республики от 28 сентября 2012 г. № 403	Республиканская целевая программа «Развитие здравоохранения Карачаево-Черкесской Республики на 2013-2015 годы», в том числе:	103 361,2
		Подпрограмма «Предупреждение и борьба с социально значимыми заболеваниями в Карачаево-Черкесской Республике на 2013-2015 годы»	47 485,0
		Подпрограмма «Снижение смертности и инвалидности от травм при дорожно-транспортных происшествиях в Карачаево-Черкесской Республике на 2013-2015 годы»	6 320,3
		Подпрограмма «Совершенствование оказания медицинской помощи больным с сосудистыми заболеваниями в Карачаево-Черкесской Республике на 2013-2015 годы»	43 930,0
		Подпрограмма «Комплексные мероприятия по выявлению факторов риска развития сердечно-сосудистых, онкологических, эндокринных, урологических заболеваний в Карачаево-Черкесской Республике на 2013-2015 годы»	3 042,9
		Подпрограмма «Совершенствование оказания урологической помощи в Карачаево-Черкесской Республике на 2013-2015 годы»	2 583,0
2	Постановление Правительства Карачаево-Черкесской Республики от 10 декабря 2010 г. № 488	Республиканская целевая программа «Неотложные меры по обеспечению пожарной безопасности в учреждениях здравоохранения Карачаево-Черкесской Республики на 2011-2015 годы»	6 315,0
3	Постановление Правительства Карачаево-Черкесской Республики от 15 декабря 2010 г. № 503 в	Республиканская целевая программа «Комплексные меры противодействия злоупотреблению наркотическими средствами и их незаконному обороту в Карачаево-Черкесской Республике на 2011-2015 годы»	1 610,1
4	Постановление Правительства Карачаево-Черкесской Республики от 4 марта 2011 г. № 52	Республиканская целевая программа «Развитие архивного дела в Карачаево-Черкесской Республике на 2011-2016 годы»	280,0
5	Постановление Правительства Карачаево-Черкесской Республики от 6 июня 2011 г.№158	Республиканская целевая программа «Содействие занятости молодежи и молодежному предпринимательству в Карачаево-Черкесской Республике на 2011-2013 годы»	6 110,0
6	Постановление Правительства Карачаево-Черкесской Республики от 6 декабря 2010 г. № 473	Республиканская целевая программа «Профилактика терроризма и экстремизма в Карачаево-Черкесской Республике на 2011-2015 годы»	1 147,2
7	Постановление Правительства Карачаево-Черкесской Республики от 2 декабря 2010 г. № 468	Республиканская целевая программа «Организация государственной службы реестрового казачества Баталпашинского отдела Карачаево-Черкесской Республики на 2011-2013 годы»	1 165,0
8	Постановление Правительства Карачаево-Черкесской Республики от 22 августа 2012 г. №343	Республиканская целевая программа «Содействие занятости населения Карачаево-Черкесской Республики на 2013-2015 годы»	18 296,3
9	Постановление Правительства Карачаево-Черкесской Республики от 13 августа 2012 г. № 333	Республиканская целевая программа «Развитие водохозяйственного комплекса Карачаево-Черкесской Республики в 2013-2020 годах»	21 000,0
10	Постановление Правительства Карачаево-Черкесской Республики от 21 сентября 2012 г. № 386	Республиканская целевая программа «Развитие физической культуры и спорта в Карачаево-Черкесской Республике на 2012-2016 годы»	23 613,6
11	Постановление Правительства Карачаево-Черкесской Республики от 4 июля 2012 г. № 270	Республиканская целевая программа «Энергосбережение и повышение эффективности энергопотребления в Карачаево-Черкесской Республике на 2012-2015 годы с перспективой до 2020 года»	3 300,0
12	Постановление Правительства Карачаево-Черкесской Республики от 5 апреля 2011 г. № 83	Республиканская целевая программа «Доступная среда» на 2011-2015 годы в Карачаево-Черкесской Республике»	13 400,0
13	Постановление Правительства Карачаево-Черкесской Республики от 5 апреля 2011 г. № 85	Республиканская целевая программа «Социальная поддержка пожилых граждан на 2011-2013 годы в Карачаево-Черкесской Республике»	200,0
14	Постановление Правительства Карачаево-Черкесской Республики от 26 августа 2011 г. № 277	Республиканская целевая программа «Горячее питание школьников на 2012-2014 годы»	50 000,0
15	Постановление Правительства Карачаево-Черкесской Республики от 31 января 2012 г. № 24	Республиканская целевая программа «Организация отдыха и оздоровления детей в Карачаево-Черкесской Республике на 2012-2014 годы»	50 031,1
16	Постановление Правительства Карачаево-Черкесской Республики от 4 августа 2011 г. № 245	Республиканская целевая программа «Развитие туризма в Карачаево-Черкесской Республике на период до 2016 года»	300,0
17	Постановление Правительства Карачаево-Черкесской Республики от 30 июня 2011 г. № 195	Республиканская целевая программа «Снижение административных барьеров, оптимизация и повышение качества предоставления государственных и муниципальных услуг, в том числе на базе многофункциональных центров предоставления государственных и муниципальных услуг в Карачаево-Черкесской Республике на 2011-2013 годы»	2 000,0
18	Постановление Правительства Карачаево-Черкесской Республики от 15 сентября 2011 г. № 313	Республиканская целевая программа «Социальная поддержка, социальная защита и реабилитация инвалидов по зрению на 2012-2015 годы»	2 435,0
19	Постановление Правительства Карачаево-Черкесской Республики от 18 октября 2011 г. № 352	Республиканская целевая программа «Поддержка и развитие малого и среднего предпринимательства в Карачаево-Черкесской Республике на 2012-2015 годы»	3 102,0
20	Постановление Правительства Карачаево-Черкесской Республики от 9 июля 2012 г. № 282	Республиканская целевая программа «Патриотическое воспитание граждан на 2012-2015 годы»	954,0
21	Постановление Правительства Карачаево-Черкесской Республики от 30 мая 2012 г. № 211	Республиканская целевая программа «Поддержка одаренных детей в образовательных учреждениях культуры и искусства на территории Карачаево-Черкесской Республики на 2012-2015 годы»	3 000,0
22	Постановление Правительства Карачаево-Черкесской Республики от 4 июля 2012 г. № 271	Республиканская целевая программа «Поддержка социально ориентированных некоммерческих организаций на 2013-2015 годы»	1 876,8
23	Постановление Правительства Карачаево-Черкесской Республики от 4 сентября 2012 г. № 355	Республиканская целевая программа «Стимулирование развития жилищного строительства в Карачаево-Черкесской Республике на 2013-2016 годы»	3 000,0
24	Постановление Правительства Карачаево-Черкесской Республики от 30 сентября 2012 г. № 405	Республиканская целевая программа «Развитие сельского хозяйства в Карачаево-Черкесской Республике до 2020 года», в том числе:	278 180,0
		Подпрограмма «Развитие подотрасли растениеводства, переработки и реализации продукции растениеводства»	58 700,0
		Подпрограмма «Развитие отрасли животноводства, переработки и реализации продукции животноводства»	93 810,0
		Подпрограмма «Развитие мясного скотоводства»	13 500,0
		Подпрограмма «Поддержка малых форм хозяйствования»	39 130,0
		Подпрограмма «Техническая и технологическая модернизация, инновационное развитие»	3 500,0
		Подпрограмма «Социальное развитие села»	69 540,0
25	Постановление Правительства Карачаево-Черкесской Республики от 30 сентября 2012 г. № 406	Республиканская целевая программа «Развитие образования в Карачаево-Черкесской Республике на 2013-2015 годы»	1 000,0
26	Постановление Правительства Карачаево-Черкесской Республики от 30 сентября 2012 г. № 404	Республиканская целевая программа «Повышение безопасности дорожного движения в Карачаево-Черкесской Республике на 2013-2015 годы»	35,0
27	Постановление Правительства Карачаево-Черкесской Республики от 30 сентября 2012 г. № 410	Республиканская целевая программа «Развитие ипотечного жилищного кредитования в Карачаево-Черкесской Республике на 2013-2016 годы»	2 000,0
28	Постановление Правительства Карачаево-Черкесской Республики от 30 сентября 2012 г. № 408	Республиканская целевая программа «Развитие библиотечного дела Карачаево-Черкесской Республики на 2013-2015 годы»	2 000,0
29	Постановление Правительства Карачаево-Черкесской Республики от 30 сентября 2012 г. № 407	Республиканская целевая программа «Развитие начального профессионального образования в Карачаево-Черкесской Республике на 2013-2015 годы»	5 000,0
30	Постановление Правительства Карачаево-Черкесской Республики от 12 ноября 2012 г. № 481	Республиканская целевая программа «Развитие информационного общества в Карачаево-Черкесской Республике на 2012-2014 годы»	23 000,0
31	Постановление Правительства Карачаево-Черкесской Республики от 21 сентября 2012 г. № 385	Республиканская целевая программа «Противодействие коррупции в Карачаево-Черкесской Республике на 2012-2014 годы»	340,0
32	Постановление Правительства Карачаево-Черкесской Республики от 30 сентября 2012 г. № 412	Республиканская целевая программа «Развитие ипотечного кредитования учителей общеобразовательных учреждений Карачаево-Черкесской Республики на 2012-2014 годы»	1 500,0
33	Постановление Правительства Карачаево-Черкесской Республики от 20 января 2010 г. № 4	Республиканская целевая программа «Повышение устойчивости жилых домов, основных объектов и систем жизнеобеспечения в сейсмических районах на 2010-2013годы»	37 760,0
34	Постановление Правительства Карачаево-Черкесской Республики от 30 сентября 2012 г. № 409	Республиканская целевая комплексная программа «Профилактика правонарушений в Карачаево-Черкесской Республике на 2013-2015 годы»	10 000,0
35	Постановление Правительства Карачаево-Черкесской Республики от 30 сентября 2012 г. № 411	Республиканская целевая программа «Безопасность образовательного учреждения на 2013-2015 годы»	500,0
36	Постановление Правительства Карачаево-Черкесской Республики от 4 марта 2011 г. № 67	Республиканская целевая программа «Обеспечение жильем молодых семей на 2011 – 2015 годы»	11 700,0
37	Постановление Правительства Карачаево-Черкесской Республики от 29 марта 2011 г. № 70	Республиканская целевая программа «Модернизация здравоохранения Карачаево-Черкесской Республики на 2011-2012 годы»	2 825,3
38	Постановление Правительства Карачаево-Черкесской Республики от 28 сентября 2012 г. № 401	Республиканская целевая программа «Предупреждение завоза и распространения малярии на территории Карачаево-Черкесской Республики на 2013-2017 годы»	632,0
	ВСЕГО		692 969,6»;

15) приложение 19 «Перечень республиканских целевых программ, финансирование которых не предусматривается в 2013 году» изложить в следующей редакции:

«Приложение 19 к Закону Карачаево-Черкесской Республики «О республиканском бюджете Карачаево-Черкесской Республики на 2013 год»

Перечень республиканских целевых программ, финансирование которых не предусматривается в 2013 году

№ п/п	Наименование	Нормативный правовой акт, которым утверждена (принята) республиканская целевая программа
1	Республиканская целевая программа «Государственная поддержка муниципальных образований Карачаево-Черкесской Республики по обеспечению подготовки документов территориального планирования на 2011-2013 годы»	Постановление Правительства Карачаево-Черкесской Республики от 21 июня 2011 г. № 183
2	Республиканская целевая программа «Демографическое развитие Карачаево-Черкесской Республики до 2015 года»	Закон Карачаево-Черкесской Республики от 12 января 2008 г. № 9-РЗ
3	Республиканская целевая программа «Экологическая безопасность в Карачаево-Черкесской Республике на 2011-2018 годы»	Постановление Правительства Карачаево-Черкесской Республики от 28 апреля 2010 г. № 143
4	Республиканская целевая программа «Чистая вода» на 2010-2013 годы	Постановление Правительства Карачаево-Черкесской Республики от 1 марта 2010 г. № 62
5	Республиканская целевая программа «Развитие дошкольного образования в Карачаево-Черкесской Республике на 2012-2016 годы»	Постановление Правительства Карачаево-Черкесской Республики от 17 августа 2011 г. № 273
6	Республиканская целевая программа «Развитие молочного скотоводства в Карачаево-Черкесской Республике на 2012-2015 годы»	Постановление Правительства Карачаево-Черкесской Республики от 21 ноября 2011 г. № 421
7	Республиканская программа «Реформирование и развитие государственной гражданской службы Карачаево-Черкесской Республики на 2009-2013 годы»	Постановление Правительства Карачаево-Черкесской Республики от 14 августа 2009 г. № 290
8	Республиканская целевая программа «Молодежь Карачаево-Черкесии на 2011-2015 годы»	Постановление Правительства Карачаево-Черкесской Республики от 3 ноября 2010 г. № 401
9	Республиканская программа «Развитие потребительского рынка Карачаево-Черкесской Республики на 2012-2015 годы»	Постановление Правительства Карачаево-Черкесской Республики от 14 декабря 2011 г. № 480
10	Республиканская целевая программа «Развитие пищевой и перерабатывающей промышленности в Карачаево-Черкесской Республике до 2015 года»	Постановление Правительства Карачаево-Черкесской Республики от 21 ноября 2011 г. № 418
11	Республиканская целевая программа «Улучшение условий, охраны труда и здоровья работающих в Карачаево-Черкесской Республике на 2012-2015 годы»	Постановление Правительства Карачаево-Черкесской Республики от 13 сентября 2012 г. № 369
12	Республиканская целевая программа «Развитие здравоохранения Карачаево-Черкесской Республики на 2013-2015 годы», в том числе:	Постановление Правительства Карачаево-Черкесской Республики от 28 сентября 2012 г. № 403
	Подпрограмма «Совершенствование стоматологической помощи, профилактика и лечение кариеса зубов, его осложнений и болезней пародонта у детей, подростков и взрослого населения в Карачаево-Черкесской Республике на 2013-2015 годы»	
	Подпрограмма «Совершенствование оказания наркологической помощи в Карачаево-Черкесской Республике на 2013-2015 годы»	
13	Республиканская целевая программа «Развитие лесного хозяйства Карачаево-Черкесской Республики на 2013-2020 годы»	Постановление Правительства Карачаево-Черкесской Республики от 21 марта 2012 г. № 123
14	Республиканская целевая программа «Выявление, профилактика и лечение пациентов с предраковой патологией желудочно-кишечного тракта на 2009-2013 годы»	Постановление Правительства Карачаево-Черкесской Республики от 27 мая 2009 г. № 166
15	Республиканская целевая программа «Развитие воспитания в системе образования Карачаево-Черкесской Республики на 2013-2016 годы»	Постановление Правительства Карачаево-Черкесской Республики от 21 августа 2012 г. № 342
16	Республиканская целевая программа «Обеспечение жильем молодых ученых на 2013-2017 годы»	Постановление Правительства Карачаево-Черкесской Республики от 25 сентября 2012 г. № 399
17	Республиканская целевая программа «Развитие сельского хозяйства в Карачаево-Черкесской Республике до 2020 года», в том числе:	Постановление Правительства Карачаево-Черкесской Республики от 30 сентября 2012 г. № 405
	Подпрограмма «Сохранение и восстановление плодородия почв земель сельскохозяйственного назначения и агроландшафтов»	
18	Республиканская целевая программа «Создание благоприятных условий для привлечения инвестиций в Карачаево-Черкесскую Республику на период до 2015 года»	Постановление Правительства Карачаево-Черкесской Республики от 27 июня 2011 г. № 185».

Статья 2

Настоящий Закон вступает в силу со дня его официального опубликования.

Глава Карачаево-Черкесской Республики Р. Б. ТЕМРЕЗОВ.

город Черкесск 19 июня 2013 г. № 22-РЗ

Все опубликованные законы, указы Главы КЧР, постановления, другие законодательно-нормативные акты размещены на сайте Федерального Регистра нормативно-правовых актов КЧР.

Зам. главного редактора П. СЕМЕНЧЕНКО.

Газета зарегистрирована Южным окружным межрегиональным территориальным управлением Министерства РФ по делам печати, телерадиовещания и средств массовой коммуникации. Свидетельство ПИ № 10-4272 от 17 декабря 2001 года.

ЯР РЕСПУБЛИКИ

АДРЕС РЕДАКЦИИ: 369000, г. Черкесск, пл. Кирова, Дом печати, 2-й этаж.
E-mail: DR-09@mail.ru
ТЕЛЕФОНЫ: техсекретарь - 26-36-01, отделы: писем и массовой работы - 26-36-89, новостей - 26-41-83, экономики - 26-36-67, рекламы и объявлений - 26-36-34, бухгалтерия - 26-52-38, фотокорреспондент

Газета отпечатана в ОАО «Издательство «Кавказская здравница», г. Минеральные Воды, ул. 50 лет Октября, 67.
Способ печати офсет - 2 п. л.
Индекс 54049
Заказ № **Тираж 200**

Газета подписана в печать: по графику - 17-00, факт - 17-00.